Lucas Martínez Sánchez



La ruta de Venustiano Carranza por Coahuila en 1913

La ruta de Venustiano Carranza por Coahuila en 1913

© Gobierno del Estado de Coahuila de Zaragoza
© Secretaría de Cultura
© Consejo Editorial

La ruta de Venustiano Carranza por Coahuila en 1913

Lucas Martínez Sánchez

Primera edición: Gobierno del Estado de Coahuila, 2013

Editada por el Consejo Editorial del Gobierno del Estado

consejo editorial

Cuauhtémoc sur 349
Saltillo, Coahuila

Presentación

En la memoria de la Revolución Mexicana existen muchos pasajes que suelen pasar desapercibidos porque otros, de mayor importancia aparente, los opacan con su protagonismo. Sin embargo, aquéllos son tan esenciales como los otros y tan dignos de ocupar las páginas de los libros de historia, como los otros.

Tal es el caso de la cronología que traza la ruta de Venustiano Carranza por Coahuila, durante el año crucial de 1913, cuando desde esta región de México, se inicia una lucha por reintegrar la legalidad a la nación.

La serie de fechas, que van desde el 18 de febrero al 30 de julio, constituyen un periodo calendárico en el que el destino de la patria estuvo en juego y donde, sólo gracias a la visión de un hombre de Estado, se conjuró el peligro de caer en el abismo.

Para la elaboración de esta cronología se observó un método riguroso a fin de ir consignando los lugares tocados por el entonces gobernador coahuilense, y que, dada la importancia de su realización, permitieron más tarde configurar una serie de acciones que llevaron al triunfo a este personaje que levantó a todo un pueblo para luchar a favor de volver al cauce institucional que le había sido arrebatado de manera violenta.

Además de las fechas que aparecen en cada apartado, se introdujeron notas que aclaran la circunstancia y los motivos por los que se llega o se sale de un sitio, y se establecen interesantes conexiones que van enriqueciendo el contexto de todo cuanto ocurre alrededor, reconstruyendo también los escenarios en los que estas acciones se llevaron a cabo.





La ruta de Venustiano Carranza por Coahuila en 1913, es una recopilación hecha por el historiador Lucas Martínez Sánchez. En este trabajo es fácil observar una fidelidad a las fuentes consultadas y un rigor por establecer un orden lógico que le dé coherencia al texto.

Por ello este pequeño libro puede considerarse como una síntesis ideal para todo lector, tanto para el profano como para el estudioso de la historia de la Revolución Mexicana, que desee conocer en detalle lo sucedido en Coahuila, desde el momento en que Carranza es notificado por Victoriano Huerta que ha asumido el Poder Ejecutivo.

En el centenario de la firma del Plan de Guadalupe, y para conmemorar ese acontecimiento esencial en la historia de México, se publica este libro de Lucas Martínez Sánchez. Su propósito es dar a conocer de manera pormenorizada parte de ese esfuerzo que construyó una nación siguiendo paso a paso, sitio por sitio, cada momento en que le fue devuelta a México la dignidad perdida.

Rubén Moreira Valdez
Gobernador Constitucional del Estado de Coahuila de Zaragoza

Introducción

No le llame la atención que este plan no contenga las reformas sociales necesarias y que el pueblo demanda; el mismo pueblo y el Ejército Constitucionalista a su tiempo, hablará, señalará e impondrá las reformas sociales que convengan.

Venustiano Carranza a Alfredo Breceda
25 de marzo de 1913

Los primeros pasos que siguen al pronunciamiento del gobernador Venustiano Carranza ante el conocimiento de la prisión del presidente Francisco I. Madero y el vicepresidente José María Pino Suárez y a la consecuente y sorpresiva toma del poder por el general Victoriano Huerta, fueron los motivos que produjeron la respuesta que originó el recorrido inicial del pie veterano del movimiento constitucionalista en Coahuila, formado en su origen por fuerzas surgidas mayoritariamente del maderismo, en el lapso del 18 de febrero de 1913 hasta finales de julio de ese año, fecha en que Carranza deja el estado para hacer una larga travesía por Durango y Sinaloa hasta Sonora.

Son en suma los primeros manifiestos y opiniones políticas de Venustiano Carranza, además de la incipiente organización de sus tropas y las peripecias que a lo largo del estado le sucedieron en el tiempo de poco más de cinco meses, lo que dio marco para el evento central de su etapa coahuilense: la firma del Plan de Guadalupe, documento signado en su ir y venir por la geografía de Coahuila cuando su movimiento, como se señaló, apenas tomaba forma y era conocido paulatinamente en el resto del país.

El espacio coahuilense se vio envuelto en la nueva guerra: el sureste y la comarca lagunera asediados por la constante acción de las guerrillas operando en sus alrededores y el centro-norte bajo el pleno dominio de los constitucionalistas y su Primer Jefe. Las consecuencias de esto último fueron un incremento en la venta de ganado y guayule por el paso de Boquillas al norte del municipio de Ocampo, en buena medida para la compra de armas, además del cierre de varias empresas mineras de carbón, la solicitud de apoyos para escuelas, los salvoconductos a extranjeros con intereses ganaderos en el norte y un comercio controlado por los constitucionalistas.

Serán la toma de la villa de Candela por los primeros soldados del constitucionalismo y la dura derrota de la plaza de Monclova, los sucesos que llevarán al Primer Jefe a dirigirse rumbo a la región lagunera de Coahuila. Ahí, en un rápido paso por la comarca y ante la imposibilidad de tomar la bien resguardada ciudad de Torreón, se encaminará a cruzar el Nazas en pos de la capital duranguense y seguirá un largo viaje hacia el noroeste en busca de apoyo para su cada día más fuerte causa por la legalidad, Sonora era un punto en la mira de Carranza, las constantes relaciones con José María Maytorena y Roberto V. Pesqueira le daban la seguridad de tener un decisivo apoyo de aquella entidad, como así sucedió.

Desde Coahuila, desde sus pueblos, ranchos y haciendas, ante la mirada expectante y reprobadora de las élites y buena parte de la clase media que no lo apoyaron en sus candidaturas de 1909 y 1911, acompañado sólo de un puñado de amigos y seguidores, Venustiano Carranza, el gobernador rebelde frente al cuartelazo, levantaba en su camino por el semidesierto la bandera de la legalidad, en una estrategia que su experiencia política le dictaba eso sí, como camino conocido. Encarnaba Carranza un liderazgo audaz pero no guerrero para ganar grandes batallas; iniciando su idea por poner en marcha el movimiento constitucionalista que nació en Coahuila, será la emulación de Juárez en su persistencia la que lo llevará al final.

El autor

Saltillo

Martes 18 de febrero. En la ciudad capital, Saltillo, el gobernador de Coahuila Venustiano Carranza recibe al anochecer el telegrama enviado por el general Victoriano Huerta comunicándole haber asumido el Poder Ejecutivo, por lo que de inmediato reúne en su casa de la calle Hidalgo número 45 a los oficiales que se encontraban en la ciudad: teniente coronel Luis G. Garfias y el capitán técnico en artillería Jacinto B. Treviño González que habían pertenecido al estado mayor de Madero y que integraban el batallón "Mariano Escobedo"; a los diputados locales José García Rodríguez, José G. Hermosillo, Profr. Gabriel Calzada, Dr. Alfredo V. Villarreal, Francisco P. Cuéllar, Pablo López Bosque, Ing. Vicente Dávila, Jesús Sánchez Herrera, Perfecto Fuentes, Epigmenio Rodríguez, Atilano Barrera, Ernesto Meade Fierro, oficial mayor del Congreso; los magistrados Andrés Rodríguez Flores, Matías L. Carmona y Onésimo Cepeda; también concurrió Alfredo Breceda que dirigía el *Periódico Oficial,* entre otros hombres de confianza del gobernador. A las 9:45 de la noche los diputados salieron rumbo a Palacio donde se ubicaba el Congreso para tomar el acuerdo necesario ante la delicada situación. En tanto esto ocurría Carranza redactaba una nota que enviaría a la Legislatura con el telegrama de Huerta, por medio de su secretario de Gobierno Ernesto Garza Pérez.

Miércoles 19 de febrero. Recibida por la mañana la nota del gobernador en el Congreso y discutido su contenido en la Comisión de puntos constitucionales y previa dispensa de los trámites de reglamento, se presentó el proyecto de decreto desconociendo la presidencia del general Victoriano Huerta, en el ínterin el diputado José García Rodríguez antes de firmar mandó decir al gobernador que primero deberían informarse bien de la realidad de los sucesos, a lo que Carranza por medio del diputado Calzada le contestó que bastaba el telegrama que había recibido para conocer los hechos; enseguida fue aprobado el decreto y después de esto se declararon cerradas las sesiones del periodo ordinario, se quedó la Diputación permanente integrada por: Gabriel Calzada, presidente; Vicente Dávila, secretario; Epigmenio Rodríguez, vocal; Atilano Barrera, suplente del presidente; Jesús Sánchez Herrera, suplente del secretario, y Perfecto Fuentes, suplente del vocal. La Comisión permanente





sesionará hasta el 19 de abril en la ciudad de Piedras Negras.

El gobernador Carranza publica en Saltillo el decreto 1421 de la XX Legislatura mediante el cual se desconoce al gobierno espurio de Huerta que había tomado el poder tras apresar al presidente Francisco I. Madero y al vicepresidente José María Pino Suárez.

Jueves 20 de febrero. El gobernador Carranza envía a México dos hombres de su confianza, el diputado federal Eliseo Arredondo y el licenciado Gustavo Espinosa Mireles con instrucciones de demorar lo más posible cualquier arreglo en tanto que él toma las decisiones necesarias en el ámbito regional. El ejecutivo coahuilense ese día sólo se comunicó con los gobernadores de los estados de Nuevo León, Tamaulipas, San Luis Potosí, Chihuahua, Sonora y Sinaloa, por hallarse interceptadas las comunicaciones, a quienes informa de su decisión. Por su parte el Dr. Rafael Cepeda envía al presidente municipal de Concepción del Oro, Zacatecas, Eulalio Gutiérrez Ortiz, un telegrama, quien en unión de un grupo de vecinos, a las 10:20 de ese día, firma un acta desconociendo a Huerta.

En los límites de Coahuila y Chihuahua, en el punto de la Escondida, Chih., el mayor Teodoro Elizondo González acompañado del capitán Federico Silva Villegas al mando de 70 hombres y tres carros de provisiones fueron al encuentro de la fuerza del teniente coronel Pablo González Garza.

Viernes 21 de febrero: En Palacio de Gobierno el gobernador reúne a varios banqueros, comerciantes y vecinos adinerados con el fin de darles a conocer que estaba autorizado por el Congreso para solicitar un préstamo a fin de auxiliarse en las actividades que estaba emprendiendo; los capitalistas de la ciudad dieron largas al asunto y continuaron las negociaciones sobre el tema.

Sábado 22 de febrero. Por la tarde y mientras el capitán Jacinto B. Treviño González supervisaba la formación de su tropa, el pueblo, reunido en la Plaza de Armas de Saltillo frente a Palacio de Gobierno, en espera de noticias sobre la situación política, fue atendido por las autoridades y después de las palabras de Ernesto Meade Fierro, oficial mayor del Congreso local, se pidió que saliera al balcón el gobernador

REPUBLICA MEXICANA
CONGRESO DEL ESTADO DE COAHUILA DE ZARAGOZA

SECRETARIA.

NUM. Gob-
exp. 26.-
Seg. 1-

VENUSTIANO CARRANZA, Gobernador Constitucional del Estado libre y soberano de Coahuila de Zaragoza, á sus habitantes sabed:

Que el Congreso del mismo, ha decretado lo siguiente:

El XXII Congreso Constitucional del Estado libre, independiente y soberano de Coahuila de Zaragoza, decreta:

Número 1495.

Artículo 1o.- Se desconoce al General Victoriano Huerta en su carácter de Jefe del Poder Ejecutivo de la República, que dice él le fué conferido por el Senado y se desconocen también todos los actos y disposiciones que dicte con ese carácter.

Artículo 2o.- Se conceden facultades extraordinarias al Ejecutivo del Estado en todos los ramos de la Administración Pública para que suprima los que crea convenientes y proceda a armar fuerzas para coadyuvar al sostenimiento del orden constitucuional en la República.

Económico.- Excítese a los Gobiernos de los demás Estados y a los Jefes de las Fuerzas Federales y Rurales y Auxiliares de la Federación para que secunden la actitud del Gobierno de este Estado.

Dado en el Salón de Sesiones del H. Congreso del Estado, a los diez y nueve días del mes de Febrero de mil novecientos trece.

El Presidente

A. Barrera

2o. Secretario

Gabriel Calzada

1er. Secretario

Sánchez Herrera

Imprimase, comuniquese y observese.

Saltillo, 19 de Febrero de 1913,

V. Carranza

[illegible]


Calle Juarez. Saltillo.
BOTICA ZARAGOZA
Aug. Goesmann, Saltillo.

Carranza, el cual fue recibido con aplausos; habló poco y conciso, como escribió Alfredo Breceda que se encontraba a su lado y quien también dirigió unas palabras a la multitud, observando entre otros detalles que a la derecha de Palacio se encontraba un grupo de "gente bien" que se reía estruendosamente de las palabras del gobernador, "…comentando con burlas nuestra actitud…" Carranza, según el testimonio del profesor Mateo de León Ochoa, terminó su intervención con las palabras: "Ahora van a hablar las carabinas". Ese mismo día salían para Monclova algunos integrantes de la XXII Legislatura.

Ramos Arizpe

Domingo 23 de febrero. A las 6:15 de la tarde el gobernador sale de Saltillo rumbo a la villa de Ramos Arizpe; al toque del clarín la columna desfiló por la calle Allende hasta salir de la ciudad. Carranza ya se había enterado de la muerte del presidente Francisco I. Madero y del vicepresidente José María Pino Suárez, ocurrida la noche anterior y en el camino da su primera orden a los oficiales Jacinto B. Treviño González y Miguel M. Acosta Guajardo: detener y asegurar un tren de pasajeros que se aproximaba a Saltillo. En palabras del general Juan Barragán: "ese día las fuerzas coahuilenses efectuaron su primer acto hostil, y Carranza ya vistió su traje de campaña". Desde Ramos Arizpe el gobernador da a conocer su primer manifiesto a la nación y ahí permanece hasta el día siguiente.

Desde Oca, Coahuila, el teniente coronel Pablo González Garza se dirige a Cuatro Ciénegas para abordar un tren que lo conducirá a estación Monclova.

Lunes 24 de febrero. El gobernador Carranza permanece todo el día en la población en el cuartel general situado frente a la plaza, preparando su plan de campaña, organizando la tropa y dotándola de caballos y monturas. Por la noche le informan telefónicamente el arribo de Ismael Padilla, secretario de Gobierno de Sonora, enviado personal de José María Maytorena

Saltillo

Martes 25 de febrero. Por la madrugada el gobernador Carranza regresa a la ciudad de Saltillo con una pequeña escolta, dormitando

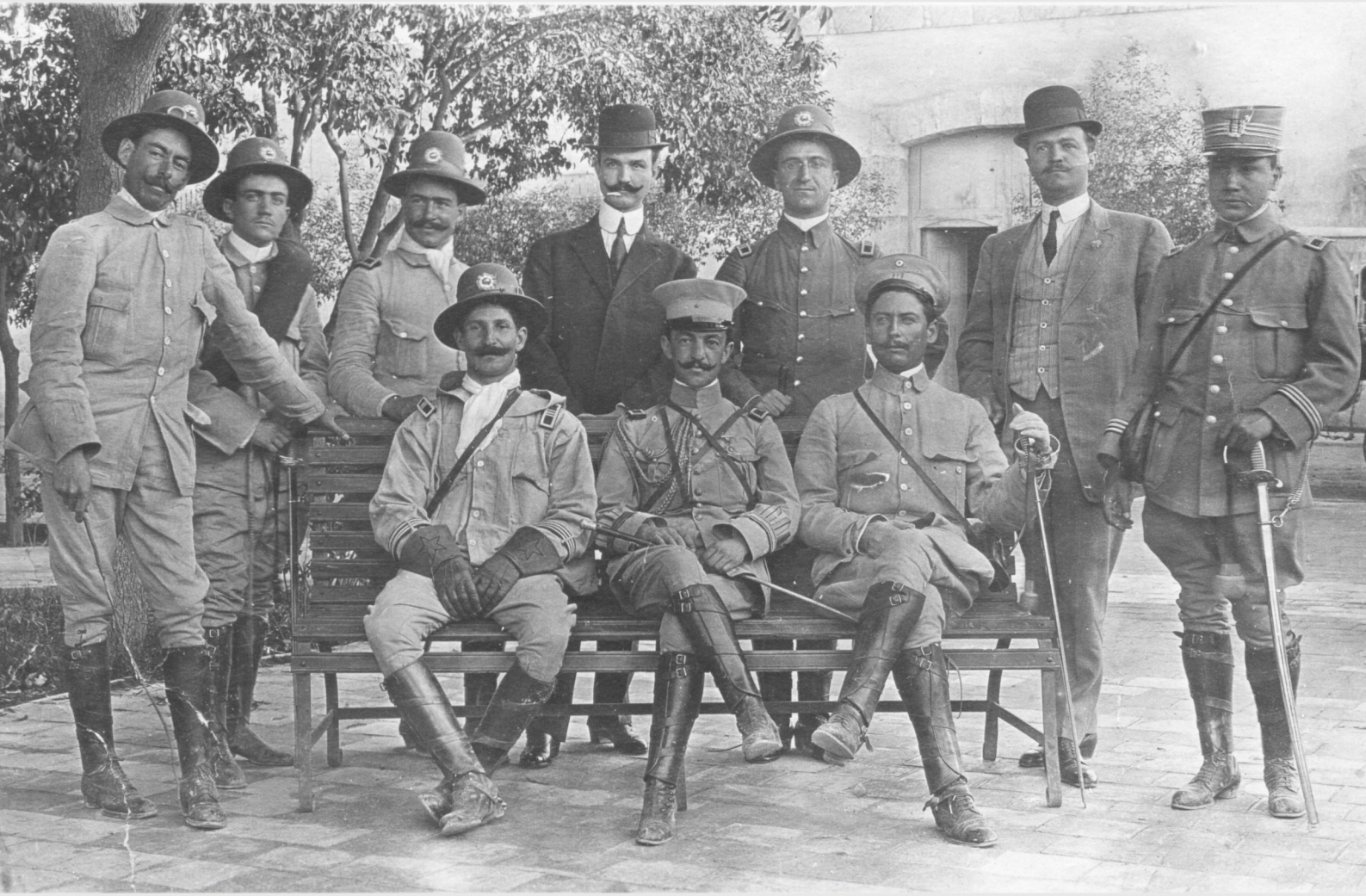



sobre los caballos como afirma Breceda y ya cerca de Saltillo le comenta Carranza: "Me pasa la idea de que Huerta tiene que acabar trágicamente. A este hombre no le espera nada bueno".

En la ciudad un grupo de prominentes vecinos, entre ellos Encarnación Dávila y Miguel Cárdenas, trataron de disuadir a Carranza para que no emprendiera su movimiento invitándolo con insistencia para que reconociera a las nuevas autoridades, lo mismo hizo el enviado de Sonora y por telegrama recibía Carranza el mismo consejo del gobernador de Tamaulipas, Matías Guerra. Después de algunas entrevistas por la mañana, el cónsul norteamericano en Saltillo, Philip Holland y sirviendo de intérprete el vicecónsul John Reid Silliman, comunicaban que el gobierno de su país había reconocido al general Huerta y de igual forma, al mediodía, le insistían los vecinos de Saltillo para que siguiera el ejemplo de los demás gobernadores; según la versión de Manuel Aguirre Berlanga, el gobernador respondió a todos que habiendo calculado las fuerzas con que indebidamente contaba Huerta y mientras tanto no se repararan los hechos y no se restituyera el orden constitucional, no cambiaría de actitud, pues importándole poco las dificultades, no tenía más mira que cumplir con su deber. Carranza mandó tocar botasilla y a galope tendido salió con su escolta rumbo a Ramos Arizpe.

Ramos Arizpe

Miércoles 26 de febrero. Carranza ordena que se destruyan los puentes de las vías hacia Torreón y Monterrey. A su arribo a la estación del ferrocarril de la villa de Ramos Arizpe ya habían llegado en automóvil Encarnación Dávila y Miguel Cárdenas con el objeto de convencerlo que depusiera su actitud y evitara el rompimiento. Carranza no los recibió y se dirigió a la oficina telegráfica donde envió comunicación al presidente norteamericano William Taft, pero en palabras del investigador Manuel Plana, el telegrama fue materialmente enviado por Teódulo R. Beltrán, agente confidencial de Carranza en Eagle Pass, Texas, quien modificó el texto. Ese mismo día regresaba a Saltillo, procedente de la capital, Francisco J. Múgica, quien rindió un informe detallado al gobernador. De vuelta en Saltillo el gobernador acuerda los últimos detalles para la salida de su familia al extranjero, ahí pernocta.





Ese mismo día el teniente coronel Pablo González Garza arriba con su tropa a estación Monclova.

Arteaga

Jueves 27 de febrero. Por la noche Carranza se dirige a la villa de Arteaga acompañado de una tropa integrada por 125 hombres del 25º Regimiento, seguidos de impedimenta y soldaderas. En el trayecto y a la luz de la luna, don Venustiano, montando su caballo prieto, se hirió con una espina de gatuño, lo que le cubre de sangre parte de la frente. En la villa de Arteaga establece su cuartel general, la población está situada estratégicamente para aquellos momentos y desde ahí Carranza sigue el desarrollo de los acontecimientos. Seis años después el italiano Aldo Baroni, quien dejó pronto las filas del naciente constitucionalismo ante el disgusto y la reprobación de sus compañeros de armas, le escribía desde Caracas a Carranza: "…soy el mismo de aquel glorioso 27 de febrero en Saltillo, que salió en su yegua alazana al flanco de Ud., por el camino de Arteaga, el camino que ha culminado para Ud. en la gloria; aquel mismo que en un banquete en Saltillo, al cual Ud. asistía, afirmaba en un brindis que su ideal sería figurar como otro heroico italiano en el escalafón del Ejército con el glorioso epígrafe: Murió por la Patria". En la villa de Arteaga se prosiguió la organización de los primeros contingentes que se iban presentando al gobernador: el mayor irregular Cesáreo Castro con 125 hombres, quien se había desertado de la guarnición de Torreón; el mayor irregular Lucio Blanco Fuentes con 60 hombres del 1er. Regimiento Libres del Norte; el mayor irregular Francisco Sánchez Herrera con 50 hombres con lo que se formó el 2º Regimiento Libres del Norte; el mayor irregular Andrés Saucedo, que se había levantado en armas el día 20 en compañía del presidente municipal de Concepción del Oro, Eulalio Gutiérrez, se presentó con 50 hombres del 1er. Cuerpo de Carabineros de San Luis, y el mayor irregular Alfredo Ricaut Carranza con 80 hombres del Regimiento Irregular Morelos. Para esa fecha el gobernador había reunido 500 hombres. Desde ahí envió Carranza a Francisco Coss Ramos a levantar gente en la sierra, al sur del municipio y al capitán Miguel M. Acosta Guajardo a operar al norte de San Luis Potosí con las instrucciones de interrumpir la vía del ferrocarril a Saltillo.





Viernes 28 de febrero. El gobernador Carranza envía una nota al embajador americano por medio del cónsul Philip Holland y el vicecónsul John Reid Silliman, este último su amigo personal, exponiendo su posición política y donde exige la salida del país de Victoriano Huerta y de otros militares relacionados con el cuartelazo. Esa tarde en Ramos Arizpe las fuerzas de Carranza, al mando del mayor Luis Garfias, federal que pronto se separará del gobernador, de las del capitán primero Jacinto B. Treviño González y de las de Cesáreo Castro Villarreal, quien tenía a su mando 260 hombres, esperaron a una columna de federales procedente de Monterrey, pero a influjo del abogado Miguel Cárdenas de los Santos, exgobernador del estado, quien pidió se le permitiera ir hasta donde estaba el jefe federal, después de varias horas consiguió su propósito y lo convenció de no pasar con su fuerza la línea divisoria entre Coahuila y Nuevo León, optando los federales por retirarse a Monterrey.

El coronel de caballería Francisco Sánchez Herrera y su hijo el mayor de caballería Francisco Sánchez Castro desde la estación Monclova se comunican con el gobernador Carranza poniéndose a sus órdenes.

Domingo 2 de marzo: Venustiano Carranza hace público desde la villa de Arteaga su segundo manifiesto a la nación firmado por los jefes y oficiales del ejército coahuilense, restaurador de la libertad.

Ramos Arizpe

Lunes 3 de marzo. Las pláticas entre el gobernador y los capitalistas sobre el asunto del préstamo tuvieron por fin un desenlace, accedieron a cubrir el préstamo por 75 mil pesos al 8% anual, pagaderos en seis meses con una prórroga de otros seis en caso de no poder cubrir el adeudo: el Banco Nacional de México 25 mil pesos, el Banco de Coahuila 25 mil pesos, el Banco de Nuevo León sucursal Saltillo, 12 mil 500 pesos y la Casa Purcell y Cía. con 12 mil 500 pesos. Después de girar las instrucciones necesarias para la obtención del dinero del préstamo, sale Carranza de Arteaga y se dirige de nuevo a la villa de Ramos Arizpe donde despide a su familia que se dirige a San Antonio, Texas, por ferrocarril, acompañada, entre otros personajes, por el presidente municipal de Torreón, José María Rodríguez.

Martes 4 de marzo: Venustiano Carranza como gobernador de Coahuila da a conocer, desde su



Presidencia Municipal de Ramos Arizpe.

AL PUEBLO MEXICANO.

Amplia y sobradamente conocen ya el Pueblo Mexicano y las Naciones todas de la tierra, los recientes dolorosos acontecimientos ocurridos en la República; las circunstancias que prepararon el último movimiento reaccionario; los aviesos fines que condujeron al General Huerta, quien había de dar al traste con el orden constitucional establecido y el resultado de la doble infidencia del Ejército federal que tuvo por epílogo los sucesos del día 19 del próximo pasado febrero en la Capital de la República.

El momento histórico por que atraviesa la Nación entera es por demás difícil y angustioso para los que creyeron que la Revolución Salvadora de 1910, había fijado definitivamente el límite de los Poderes y el carácter y solidez de todas las Instituciones; para los que oyeron sonar la hora de las libertades y para los que hambrientos de justicia lanzáronse al campo de la guerra por olvidados fueros del Derecho.

El Gobierno del Estado de Coahuila, al publicar el presente manifiesto, poco esfuerzo hace para justificar su conducta: porque como hijo de la Gloriosa Revolución de 1910, no podrá permitir la subversión ni el desequilibrio de los Poderes de la República sea cual fuere la causa que tal origine y mucho menos puede permitir ni tolerar siquiera, la forma en que se operó el último cambio del Ejecutivo Federal y su Gabinete.

Si los derechos del hombre son la base y el objeto de todas las instituciones sociales, mal pueden los Poderes apoyar su fuerza, su respeto y su prestigio en el éxito de un motín militar llevado á efecto por unos cuántos centenares de soldados; si la primera Magistratura de la Nación se ha tomado por asalto, los Estados Federales en su más perfecto derecho deben reaccionar para restablecer el orden constitucional, toda vez que es espúreo el personal que en estos momentos integra el nuevo Gobierno y toda vez que se han violado las leyes de la República, se ha pisoteado la Constitución Federal y se han escarnecido todas las instituciones del país.

El General Huerta y su Gabinete, no constituyen pues el Ejecutivo Federal, no importa el medio criminal ni la forma ilegítima de que se valieron para adueñarse del Poder; ni son 5,000 soldados los que acuartelados en la Capital de la República, pueden ni deben regir los destinos de la Patria,

CC. Gobernadores de los Estados de la República, Jefes de Armas con mando, Autoridades y Ciudadanos:

El Ejecutivo del Estado de Coahuila os invita solemnemente á que lo secundéis en esta empresa: la de Restaurar el Orden Constitucional en la República; los medios que están á nuestro alcance: el desconocimiento absoluto de todos los actos, acuerdos y determinaciones del pseudo-gobierno federal el triunfo será de todos si las armas del país, al unísono, se levantan contra el enemigo común y si la opinión pública en un solo y formidable grito de protesta ensordece al intruso que una vez más pretende arrebatar la soberanía de todas las Entidades Federativas.

Acabemos de un golpe y para siempre con la ilegalidad; llenemos de asperezas su camino y al fin de esta lucha fratricida, la Patria cobijada con el sagrado manto de la gloria, premie á sus buenos hijos que amantes y celosos de su nombre, despreciando la muerte, supieron darle con la paz honor y fama entre todas las Naciones de la tierra.

Libertad y Constitución. Campamento en Ramos Arizpe 4 de Marzo de 1913.

EL GOBERNADOR.

V. CARRANZA.

campamento en la villa de Ramos Arizpe, un nuevo manifiesto a la nación. Ese mismo día logra, después de haberlo aprobado el Congreso local el 17 de febrero y de negociaciones con los bancos, un préstamo de 75 mil pesos, ante esto Huerta le exigió una explicación de tal movimiento de dinero a lo que el gobernador le respondió:

> Saltillo
> Señor General V. Huerta
> No he extraído ningún dinero de bancos a que se refiere, y si así lo hubiere hecho, no es a usted a quien debo dar cuenta.
> El gobernador constitucional
> *V. Carranza.*

Miércoles 5 de marzo. Al mediodía sale Carranza de la villa de Ramos Arizpe rumbo al norte, enviando antes a Rafael Saldaña Galván a Monterrey con una misión especial: invitar al general Jerónimo Treviño para encabezar la revolución. Se supo después que el veterano de varias guerras no aceptó alegando sus 76 años de edad. En su camino llega la columna a la hacienda de Mesillas donde permanece unas horas. Continúa su camino y al siguiente día arriba a las inmediaciones de Paredón donde encontró a los tenientes coroneles Pablo González con 200 hombres de caballería y Jesús Carranza con 60 hombres y un ferrocarril para auxiliarlo; los ascendió de grado y luego los despachó a Monclova en busca de alimentos y pertrechos. Después el gobernador se encaminó hasta la cercana hacienda de Anhelo a donde arribó ya por la noche ocupando la estación y casas de la citada hacienda; ya establecidos, su asistente Secundino Reyes asaba carne, calentaba tortillas y preparaba la cena; Reyes estará con Carranza hasta sus últimos momentos en 1920. Esa noche el ministro de gobernación Alberto García Granados se comunicó telegráficamente a la estación Anhelo buscando a Carranza, pero éste no respondió, ordenó después que le contestaran: que ya era tarde, que carecía de objeto la conferencia.

Jueves 6 de marzo. El coronel Pablo González con órdenes del gobernador Carranza organiza desde la estación de Monclova la campaña por el estado de Nuevo León, enviando una fuerza de exploración al mando del capitán Alfredo Valdés con dirección a Lampazos.

Viernes 7 de marzo. En la madrugada se verifica el primer encuentro armado del movimiento por





la legalidad en San Pedro de las Colonias, por la fuerza al mando de Roberto Rivas, quien al grito de "Viva Carranza" tomó finalmente a las 6:30 de la mañana esa población lagunera.

En tanto en la hacienda de Anhelo el gobernador Venustiano Carranza recorre los alrededores situando parte de su fuerza sobre el camino a Monterrey; por la mañana en Anhelo se verifica un fugaz encuentro armado entre la naciente fuerza constitucionalista y la federación. Ante el avance y ataque de las fuerzas federales del general Trucy Aubert en número de 800 hombres procedentes de Torreón que dirigieron granadas sobre la hacienda, provocando con ello la presurosa salida de los carrancistas, los federales toman posesión de la estación y casa de la hacienda hacia las 4:00 de la tarde. Carranza se retira por el camino a Monclova desde donde observa los acontecimientos en Anhelo, ahí autoriza a Jacinto B. Treviño González a retroceder y con gente bajo su mando pretendió hacer frente a los atacantes logrando sólo una escaramuza, la que fue parte de los primeros disparos del constitucionalismo.

Castaños

Al caer la tarde del viernes 7 prosiguen la marcha rumbo a la hacienda de Espinazo guiados por un buen conocedor del terreno, Luis Gutiérrez; en el camino encontraron una máquina con plataforma conducida por Tránsito G. Galarza que llevaba las provisiones que Pablo González Garza enviaba desde Monclova.

En Espinazo se dio de beber a la caballada en la única noria ahí existente, operación que les llevó varias horas. Después de acomodar la tropa, cenar y pernoctar en la casa de la hacienda de Teodoro Von Vernich, Carranza decidió aprovechar el tren que había llevado alimentos para trasladarse en la madrugada a estación Monclova; el resto de la tropa avanza hasta Baján adonde llegó a las 9:00 de la mañana con instrucciones precisas de Carranza de formar ahí cuartel para evitar el avance federal.

Frontera

Sábado 8 de marzo. A las 3:00 de la mañana llega Venustiano Carranza a estación Monclova donde establece de manera formal el cuartel general, el primero no por orden cronológico sino por las operaciones e importantes decisiones ahí tomadas según la opinión de Alfredo Breceda Mercado, su secretario y de Manuel Aguirre Berlanga. La antigua ciudad de Monclova estaba separada de su estación de





ferrocarril que para entonces era la parte más modernizada del municipio y contaba con una población y comercio de impacto regional. Fue desde ese lugar y en las amplias instalaciones del Hotel Internacional administrado por Wong Fon Chuck, donde se organizó formalmente el Ejército Constitucionalista.

Procedente de San Pedro de las Colonias y ya con el conocimiento de Carranza, el 38 Cuerpo Rural de la Federación al mando del mayor Agustín Millán, después de la toma de San Pedro y acosado ya por las fuerzas federales procedentes de Torreón, inició el camino por el desierto desde el Hundido hasta Cuatro Ciénegas, de donde se trasladaron en ferrocarril hasta la estación de Monclova en donde saludaron al gobernador Carranza y siguieron su camino por tren hasta Baján, según las órdenes que recibieron.

Domingo 9 de marzo. El gobernador Carranza conoce la noticia de que la XXII Legislatura de Coahuila decidió trasladarse a Piedras Negras para mayor seguridad, lo que hará días después y también se reciben noticias de la toma de Bustamante y Villaldama en Nuevo León por los restauradores de la legalidad. Ahí mismo hace formal invitación a los ferrocarrileros de la división Monclova para unirse al movimiento, con aquellos que aceptaron se formaron seis tripulaciones para los trenes revolucionarios, otros más decidieron retirarse a Piedras Negras o a sus casas.

Piedras Negras

El mismo domingo 9 el gobernador se dirige a la frontera de Coahuila donde por esos días y por instrucciones del Primer Jefe, Ernesto Meade Fierro funda el periódico *El Demócrata* de publicación diaria en el que participó entre otros el mexiquense Isidro Fabela, quien arribó a Piedras Negras el 18 de julio cuando ya Carranza se hallaba en el sur del estado.

Frontera

Miércoles 12 de marzo. Desde el cuartel general de estación Monclova Carranza da a conocer un nuevo manifiesto a la nación, en el cual escribió: "Los periódicos de la capital han publicado que en el combate de Anhelo mis tropas han sido derrotadas y dispersas. Esto es enteramente falso. En Anhelo, fueron parte de las fuerzas del estado las que atacaron, en muy corto número, a los traidores huertistas,



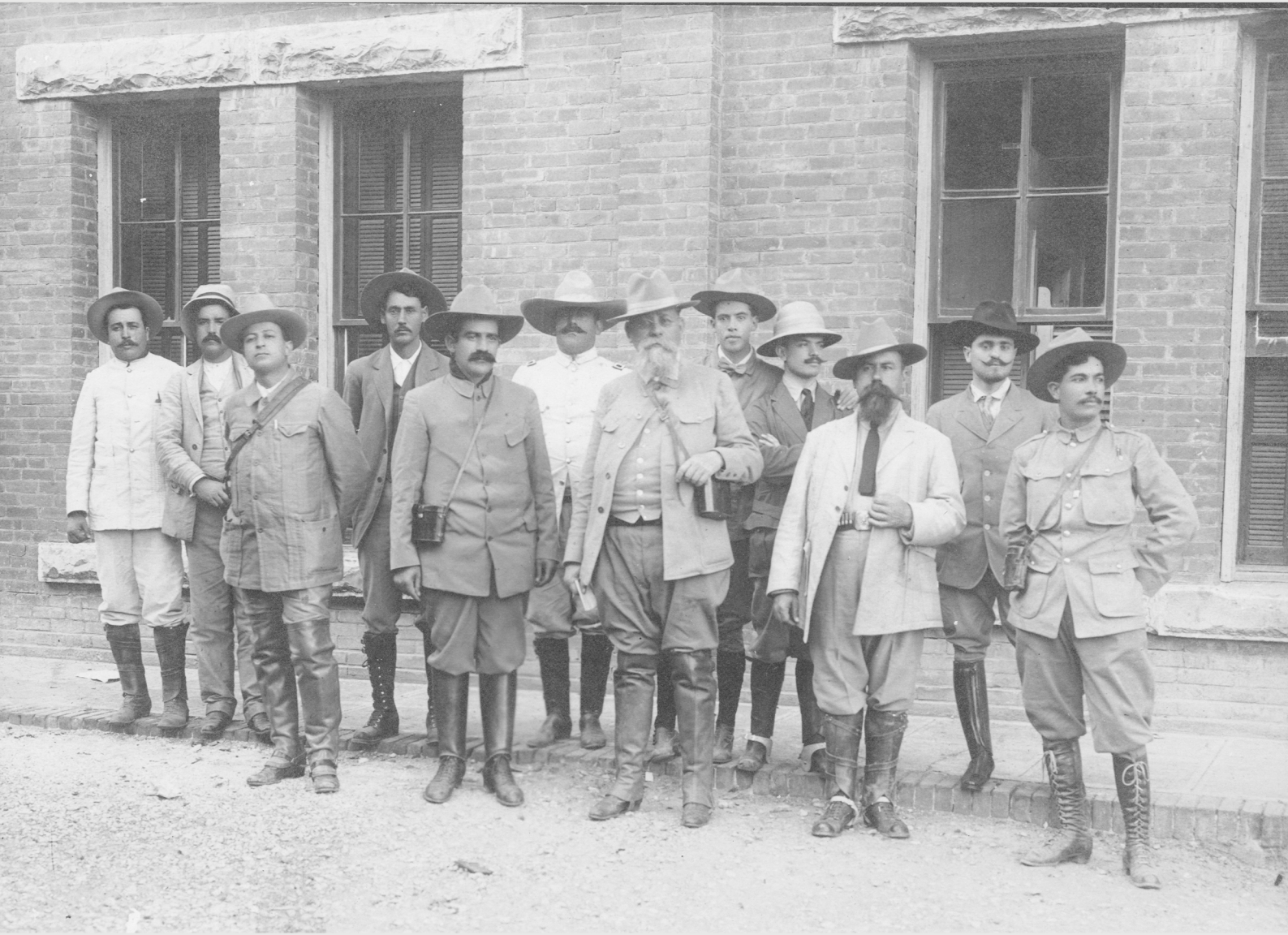


X CORL FRANCISCO MURGUIA.
L.O.S
FOT

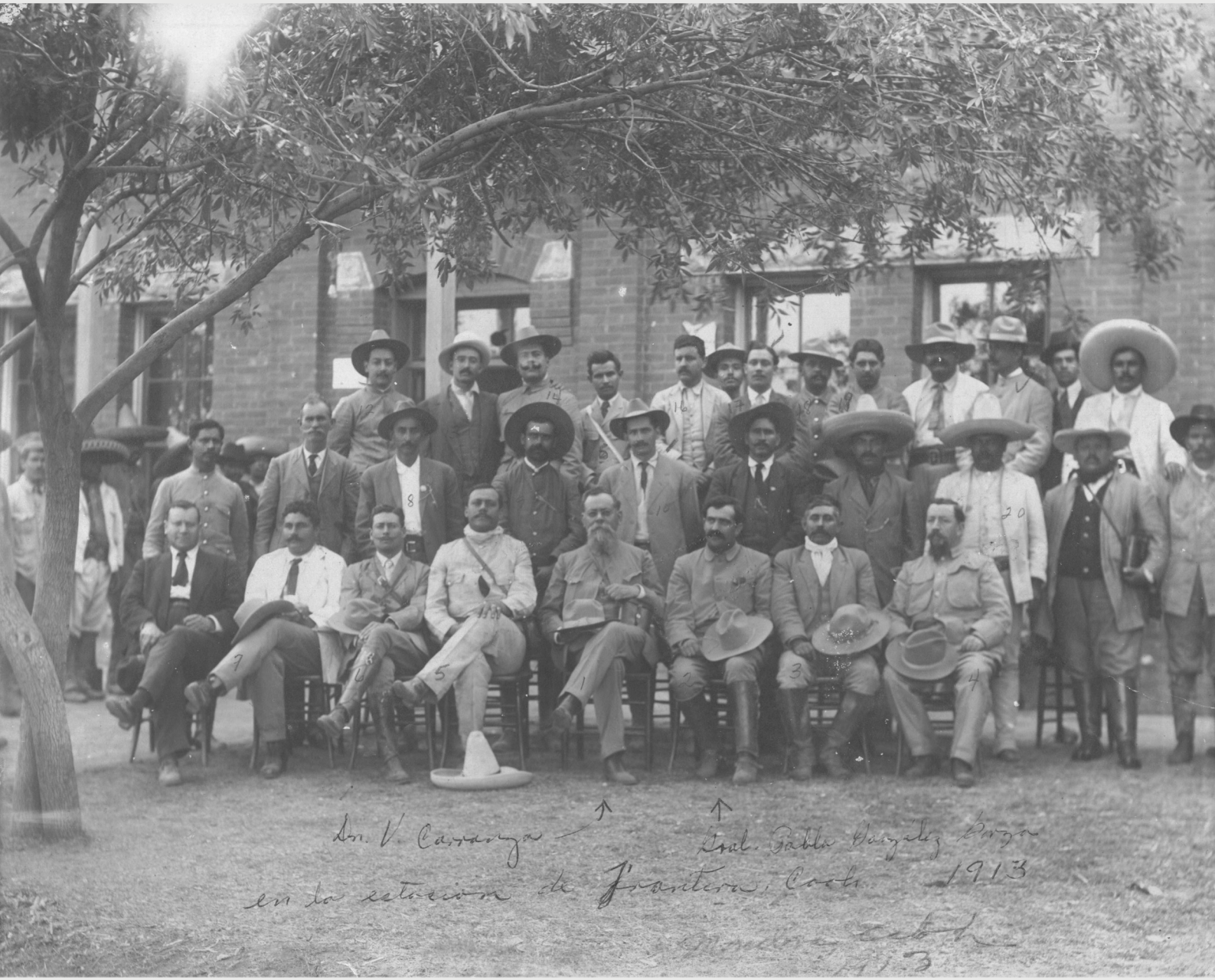
Dn. V. Carranza
Gral. Pablo Gonzalez Garza
en la estacion de Frontera, Coah. 1913

obligándolos a retirarse hasta sus trenes. No quise que el combate siguiera, por no tener la hacienda importancia, bajo ningún punto de vista. Con esta escaramuza, hemos entrado de lleno en un periodo de guerra que mucho se asemeja a la de Tres Años".

Castaños

Viernes 14 de marzo. Venustiano Carranza sale por ferrocarril hacia el sur con rumbo a la estación Baján, lo acompañan hasta ese punto, entre otros, el coronel Pablo González Garza que va a ponerse al frente de la campaña en Nuevo León. En Baján Carranza firma varios nombramientos para sus primeros oficiales. El poblado de la estación Baján se convirtió en un centro de reunión para los primeros contingentes carrancistas llegados de diferentes rumbos de la geografía coahuilense, su número llegó a 600 con los que planeó Carranza su partida hacia la capital del estado.

Sábado 15 de marzo. Carranza mandó formar las caballerías en cuadro y después de dirigirles en voz alta un mensaje a sus tropas, les dijo que desde ese día entraban en verdadera lucha y campaña, los soldados le respondieron con salvas y aplausos, además de su mensaje les comunicó el nombramiento como jefe de su estado mayor a Jacinto B. Treviño González. Sale Carranza a las 9:00 de la mañana rumbo al rancho que se ubica a la salida de la Boca de Tres Ríos.

Ramos Arizpe

Domingo 16 de marzo. A las diez de la mañana Carranza y sus tropas prosiguen por la Boca de Tres Ríos con rumbo a la hacienda de Guadalupe donde pernoctan. Desde la estación de ferrocarril de Monclova sale la Comisión permanente de la XXII Legislatura rumbo a Piedras Negras.

Lunes 17 de marzo. Carranza sale de la hacienda de Guadalupe, pasa por Anacapa rumbo a la Sauceda donde pernocta. Ese mismo día el coronel Pablo González Garza y su tropa se encuentran en el cañón de Bustamante, estado de Nuevo León.

Martes 18 de marzo. Carranza parte de la Sauceda rumbo al punto de San Antonio de Acatita donde permanece todo el día siguiente en la preparación de sus tropas. En tanto en el cañón de Bustamante, el coronel Pablo González Garza sostiene por tres horas un rudo

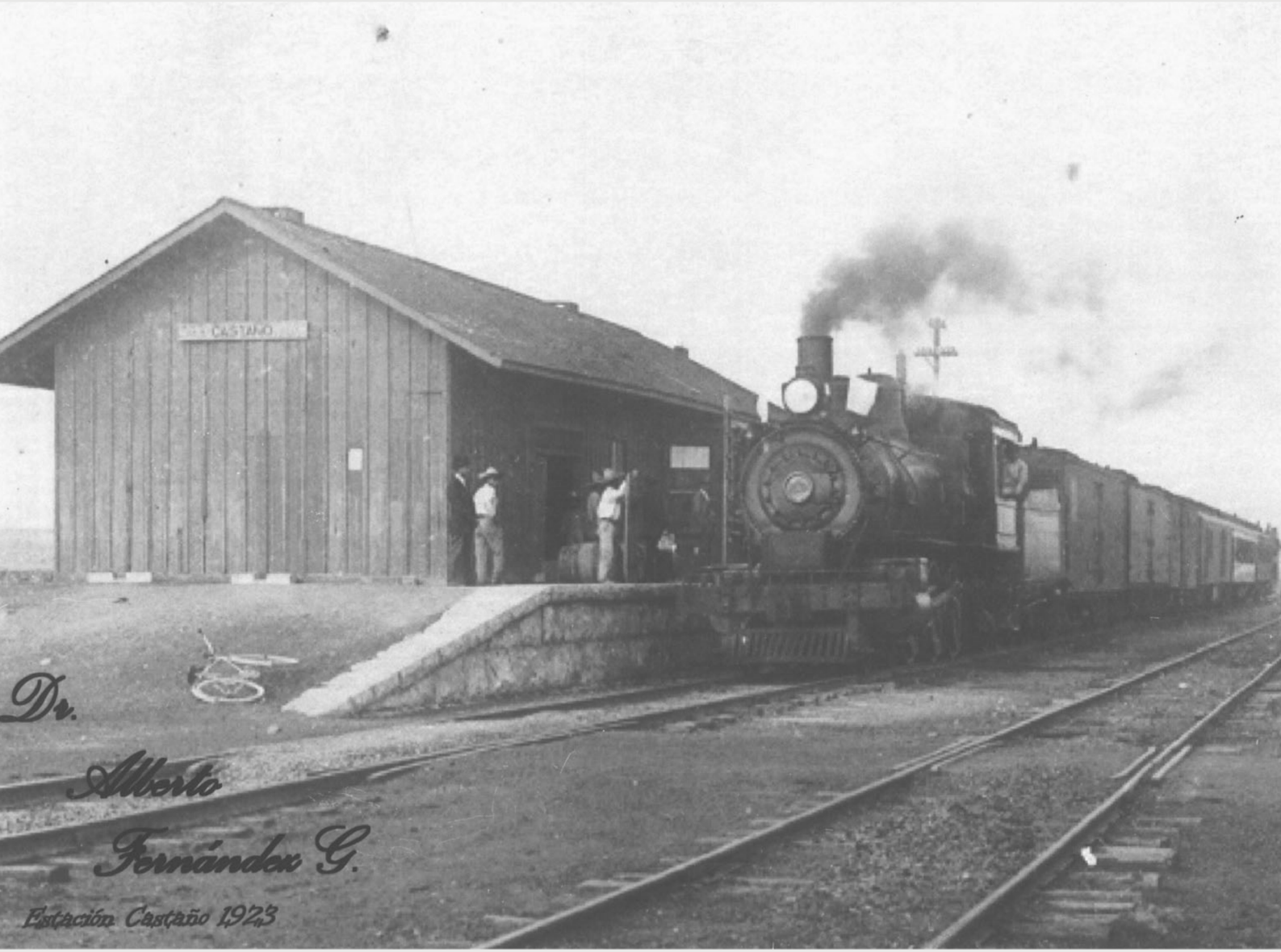
CASTAÑO
Dr.
Alberto
Fernández G.
Estación Castaño 1923


BAJAN

combate con fuerzas federales, retirándose después hasta la hacienda de Salitrillos.

Jueves 20 de marzo. En la madrugada, después de dormitar en un campo sembrado cerca de Ramos Arizpe, Venustiano Carranza llega a la villa "…todavía con la luna alta…", dirigiéndose a la casa del padre de Francisco Coss en busca de información y después con Gil Farías, quien lo enteró de que por la mañana había llegado a Saltillo un tren con 800 federales en auxilio de la capital coahuilense.

Arteaga

Viernes 21 de marzo. Entre Ramos Arizpe y Arteaga Carranza recibe un correo de Francisco Coss en el que le informa estar listo para el ataque, el gobernador le indica por el mismo correo que se le incorporará con su columna. Encaminándose para la villa de Arteaga adonde llega a las 7:30 de la mañana, Carranza inicia los preparativos para el asalto a la ciudad de Saltillo comunicándose vía telefónica a Palacio con el general brigadier Arnoldo Caso López, quien no acepta rendir la plaza que defendía al frente de 800 soldados. Por la noche se destacaron dos piquetes de caballería a fin de reconocer el estado en que se encontraba la ciudad.

Saltillo

El mismo viernes 21 en los Cerritos, cuando ya se escuchaban tiros en las calles de la ciudad, quedó establecido el cuartel general que dirigió al mediodía el ataque de tres columnas sobre la capital, Saltillo, defendida por las fuerzas federales auxiliadas por la defensa social de la ciudad; el combate duró toda la tarde y noche.

Las fuerzas rebeldes que operaron en el asalto bajo distintos jefes fueron:

Por Palma Gorda: inició el combate Francisco Coss Ramos, quien llegó hasta la plaza principal y al adelantarse propició el inicio del ataque general.
Por el sur: la columna de caballería del mayor Lucio Blanco Fuentes.
Por el sureste: los tenientes coroneles Cesáreo Castro Villarreal y Agustín Millán con 200 hombres.
Por el norte: el teniente coronel Antonio Portas y el mayor Cayetano Ramos Cadelo.
Centro de la ciudad: el teniente coronel Francisco Sánchez Herrera con una pequeña fuerza de caballería.









Sábado 22 de marzo. A las 8:00 de la mañana prosiguió la ofensiva con más fuerza, la que continuó durante todo el día en las calles del centro e inmediaciones de Saltillo.

Domingo 23 de marzo. Después de la fallida toma de Saltillo y agotadas las municiones, Carranza parte al amanecer del campamento de los Cerritos y sale por el rumbo de la fábrica de la Hibernia.

Ramos Arizpe

El mismo domingo 23, en su retirada, la tropa pasa por la hacienda del Saucillo, San Diego, estación Santa María y luego Mesón de Gómez o Los Mesones, adonde llega a las 4:00 de la tarde; ahí descansaron y comieron sin desensillar, Carranza también mantiene ensillado su caballo prieto; en esto estaban cuando una hora después recibieron un ataque sorpresivo por el rumbo del camino a Monterrey, la salida entonces de la fuerza fue más que apresurada. De ese momento Francisco J. Múgica establece: "Como si esto fuera poco, en cuesta del Cabrito tuvimos que luchar contra una columna federal salida de Monterrey, que pretendió lugar tan estratégico para darnos la retirada a nuestra única base de operaciones, pero tras combatir tenazmente, quedamos en posesión del lugar, a costa de muchas bajas y la pérdida absoluta de la moral de nuestro ejército". La fuerza prosiguió rumbo al norte y pernoctó más adelante en Santo Domingo.

Lunes 24 de marzo. La tropa carrancista continúa su camino de Santo Domingo rumbo a la hacienda de la Gamuza adonde llegaron bien entrada la noche.

Martes 25 de marzo. Sale el gobernador Venustiano Carranza de la hacienda de la Gamuza por estación Frausto y estanque de Nacapa, donde se dio agua a la caballada. Según el testimonio de Alfredo Breceda, esa tarde Carranza le pidió que avanzaran en sus cabalgaduras retirados de la tropa a fin de poder hacerle algunos comentarios y para que no los interrumpieran, entonces le comentó respecto del ataque a Saltillo: "Con este ataque que hemos dado a la capital del estado se conocerá por todos los ámbitos de la República y del Continente Americano que la Revolución está en marcha, y ya es la hora que formulemos un plan político militar, al que secunde el pueblo mexicano para derrocar al usurpador de los





poderes. En breves horas llegaremos a la hacienda de Guadalupe, ahí pernoctaremos porque ya es tarde. Piense usted la forma literaria que ha de llevar ese plan, con las siguientes ideas: no quiero un documento largo y cansado; hágalo lo más concreto posible, pues ya es tiempo –seguía diciéndome Carranza– de no engañar al pueblo, ni halagarlo con promesas y dádivas que muchas veces no se pueden cumplir y que estorban al verdadero objeto que por el momento perseguimos, que es el derrocamiento de Victoriano Huerta con todo su ejército y su llamado Gobierno".

La hacienda de Guadalupe era propiedad de Marcelino Garza y la administraba Francisco Parada, ahí llegaron ya por la tarde. Luego Carranza designó al teniente Alejandro Garza González encargado de la seguridad de la hacienda.

Miércoles 26 de marzo. Después de almorzar barbacoa, carne asada, café caliente y tortillas de maíz, el gobernador Carranza dicta en la oficina de "raya" a su secretario, el lagunero capitán Alfredo Breceda Mercado, a quien un día antes había comentado las ideas que quería se integraran en el documento, su proyecto de plan que sostendrá el movimiento por la legalidad. Al salir del comedor el Primer Jefe ordena a Breceda que llame a los oficiales y les exponga el plan. Al toque de corneta se llenó al momento el cobertizo del taller de la hacienda para pasar luego a la habitación donde antes se habían reunido Carranza y Breceda, según la versión de Múgica, y después de haberse discutido el texto entre pros y contras –debate que fue moderado por el teniente coronel Lucio Blanco Fuentes y como secretario el capitán Francisco J. Múgica–, fue necesario llamar al gobernador para que diera algunas explicaciones. Carranza expuso los considerandos que preceden a los artículos; el Plan fue aceptado y firmado al filo del mediodía por los oficiales con mando de tropa presentes, todos de caballería, única arma con que contaban. El primer firmante fue el teniente coronel Jacinto B. Treviño González, para entonces jefe del estado mayor de Carranza, en la versión de Múgica éste anotó en su diario que el texto se firmó ya por la tarde después de modificar la redacción original. En la mesa, que aún se conserva, sobre la cual fue firmado el Plan, se grabó la hora 5:30 de la tarde.

A LA NACIÓN

Considerando: que el general Victoriano Huerta, a quien el Presidente Constitucional Don Francisco I.

Madero había confiado la defensa de las instituciones y legalidad de su gobierno, al unirse a los enemigos rebelados en armas en contra de ese mismo gobierno para restaurar la última dictadura, cometió el delito de traición para escalar el poder, aprehendiendo a los CC. Presidente y Vicepresidente, así como a sus ministros, exigiéndoles por medios violentos las renuncias de sus puestos, lo cual está comprobado por los mensajes que el mismo General Huerta dirigió a los gobernadores de los Estados comunicándoles tener presos a los Supremos Magistrados de la Nación y a su gabinete. Considerando: que los Poderes Legislativo y Judicial han reconocido y amparado en contra de las leyes y preceptos constitucionales al General Victoriano Huerta y sus ilegales y antipatrióticos procedimientos, y Considerando, por último, que algunos gobiernos de los Estados de la Unión han reconocido al Gobierno ilegítimo impuesto por la parte del Ejército que consumó la traición, mandado por el mismo General Huerta, a pesar de haber violado la soberanía de esos mismos Estados, cuyos gobernantes debieron ser los primeros en desconocerlo, los suscritos, jefes y oficiales con mando de fuerzas constitucionalistas, hemos acordado y sostendremos con las armas el siguiente:

PLAN

1º Se desconoce al General Victoriano Huerta como Presidente de la República.

2º Se desconoce también a los Poderes Legislativo y Judicial de la Federación.

3º Se desconoce a los Gobiernos de los Estados que aún reconozcan a los Poderes Federales que forman la actual administración, treinta días después de la publicación de este Plan.

4º Para la organización del Ejército encargado de hacer cumplir nuestros propósitos, nombramos como Primer Jefe del Ejército, que se denominará "Constitucionalista", al C. Venustiano Carranza, Gobernador del Estado de Coahuila.

5º Al ocupar el Ejército Constitucionalista la ciudad de México, se encargará interinamente del Poder Ejecutivo el C. Venustiano Carranza, Primer Jefe del Ejército, o quien lo hubiera substituido en el mando.

6º El Presidente interino de la República convocará a elecciones generales tan luego como se haya consolidado la paz, entregando el Poder al ciudadano que hubiera sido electo.

7º El ciudadano que funja como Primer Jefe del Ejército Constitucionalista en los Estados cuyos gobiernos hubieren reconocido al de Huerta, asumirá el cargo de Gobernador Provisional y convocará a elecciones locales, después de que hayan tomado posesión de sus cargos los ciudadanos que hubieren sido electos para desempeñar los altos Poderes de la Federación, como lo previene la base anterior.

Firmando en la hacienda de Guadalupe, Coahuila, a los veintiséis días del mes de marzo de mil novecientos trece.

TENIENTES CORONELES
Jacinto B. Treviño González, Jefe del Estado Mayor
Agustín Millán Vivero, 38 Regimiento
Lucio Blanco Fuentes, 1er. Regimiento "Libres del Norte"
Francisco Sánchez Herrera, 2º Regimiento "Libres del Norte"
Cesáreo Castro Villarreal 1er. Cuerpo Regional
Antonio Portas Domínguez, 38 Regimiento

MAYORES
Cayetano Ramos Cadelo, Jefe del Cuerpo de Carabineros de Coahuila
Alfredo Ricaut Carranza, Jefe del Regimiento "Morelos"
Pedro Vázquez, 1er. Cuerpo Regional
Aldo Baroni, Jefe de la Guardia
Juan Castro
Daniel Ríos Zertuche, Médico del Estado Mayor
Adalberto Palacios, 38 Regimiento

CAPITANES PRIMEROS
Santos Dávila Arizpe
F. Garza Linares
Ramón Caracas Lara
Felipe Menchaca Morales
Rafael Saldaña Galván
Alfredo Breceda Mercado
Gustavo A. Elizondo Cortinas
Guadalupe Sánchez Galván
José Méndez Castro
Francisco J. Múgica Velázquez
Gaspar Cantú Esquivel

CAPITANES SEGUNDOS
Canuto Fernández
Antonio Vila
Armando Garza Linares
Juan Francisco Gutiérrez
Rómulo Zertuche
Manuel Charles
José Cabrera
Carlos Osuna de León

TENIENTES
V. Blanco
Jesús R. Cantú
Manuel M. González
Francisco Alejandro Flores Fuentes
José de la Garza
Baltasar M. González
Jesús González Morín
José E. Castro
José N. Gómez
Alejandro Garza González
Francisco Destenave Castellanos
Pedro A. López
Benjamín Garza
Cenobio de León
Benecio López Padilla
Petronilo A. López
Ruperto Boone Falcón

23

A la Nación:

Considerando: que el General Victoriano Huerta a quien el Presidente Constitucional Dn Francisco I. Madero, había confiado la defensa de las instituciones y legalidad de su gobierno, al mismo tiempo que los enemigos rebelados en armas en contra de su mismo gobierno, para restaurar la última dictadura, cometió el delito de traición para escalar el poder, aprehendiendo a los C.C. Presidente y Vice-Presidente así como a sus ministros, exigiendoles por medios violentos la renuncia de sus puestos, lo cual está comprobado por los mensajes que el mismo General Huerta dirigió a los gobernadores de los Estados comunicandoles haber preso a los supremos magistrados de la Nación y a su gabinete

Considerando que los poderes legislativo y judicial de la federación han reconocido y amparado en contra de las leyes y preceptos constitucionales al Gral Victoriano Huerta, en sus alegres y antipatrioticos procedimientos; y Considerando por último que algunos gobiernos de los Es-

10-516389 1/3

tados de la Unión han reconocido al Gobier
no ilegítimo impuesto por la parte del Ejérci
to que consumó la traición, mandado por
el mismo Gral Huerta, a pesar de haber viola
do la soberanía de esos mismos Estados cuyos
gobernantes debieron ser los primeros en desco-
nocerlo:

Los suscritos Jefes y oficiales con mando de
fuerzas constitucionalistas, hemos acordado y
pretendemos con las armas, el siguiente

Plan.

1º. Se desconoce al Gral Victoriano Huerta como Presiden-
te de la República

2º. Se desconocen también los poderes Legislativo y Judicial
de la Federación.

3º. Se desconoce a los gobiernos de los Estados que aun reco-
nozcan a los poderes federales que forman la actual ad-
ministración 30 días después de la publicación de este plan

4º. Para la organización del Ejército encargado de hacer cum-
plir nuestro propósito, nombramos como Primer Jefe
del Ejército, que se denominará "Constitucionalista" al C.
Venustiano Carranza, Gobernador Constitucional
del estado de Coahuila.

5º. Al ocupar el Ejército Constitucionalista la Ciudad
de México, se encargará interinamente del Po
der ejecutivo el C. Venustiano Carranza, Primer Jefe
del Ejército, o quien lo hubiere sustituido
en el mando

6º. El Presidente Interino de la República convocará a
elecciones generales tan luego como se haya

consolidada la paz; entregando la Presi-
dencia al C. que hubiere sido electo.

Septimo: El C. que funja como primer Jefe del Eje-
cito Constitucionalista en los Estados ~~que~~ cuyo
Gobierno hubiere reconocido al de Huerta,
asumirá el cargo de Gobernador Provicio-
nal y convocará a elecciones locales, de-
pues de que hayan tomado posición de
sus cargos, los ciudadanos que hayan si-
do electos para desempeñar los altos pode-
res de la Federación, conforme lo previ-
ne la base anterior.

Firmado en la Hacienda de Guadalupe
Coah, a los 26 dias del mes de marzo de
1913 mil novecientos trece.

Teniente Coronel J. de E. M.
J. Treviño

Teniente Coronel
del 38 Rto.
Agustín Millán

Teniente Coronel
Jefe Regto. Libres del Norte
L. Blanco

1er Cpo. Regional
Fte. Coronel
Cesario Castro

2º Rgto. Libres del Norte.
Fte. Coronel.
Franco. Sanchez Herrera

Fte. Coronel
A. Parta

El Mayor J. de Carabineros de Coah.
Cayetano Ramos

Mayor. Regimiento Mores
Alfredo Ricaut

1er Cuerpo Regional
Mayor.
Pedro Vásquez

Jefe de la Guardia
Mayor
Aldo Baroni

Mayor
Juan Castro

Mayor médico
D. Rioszertucke

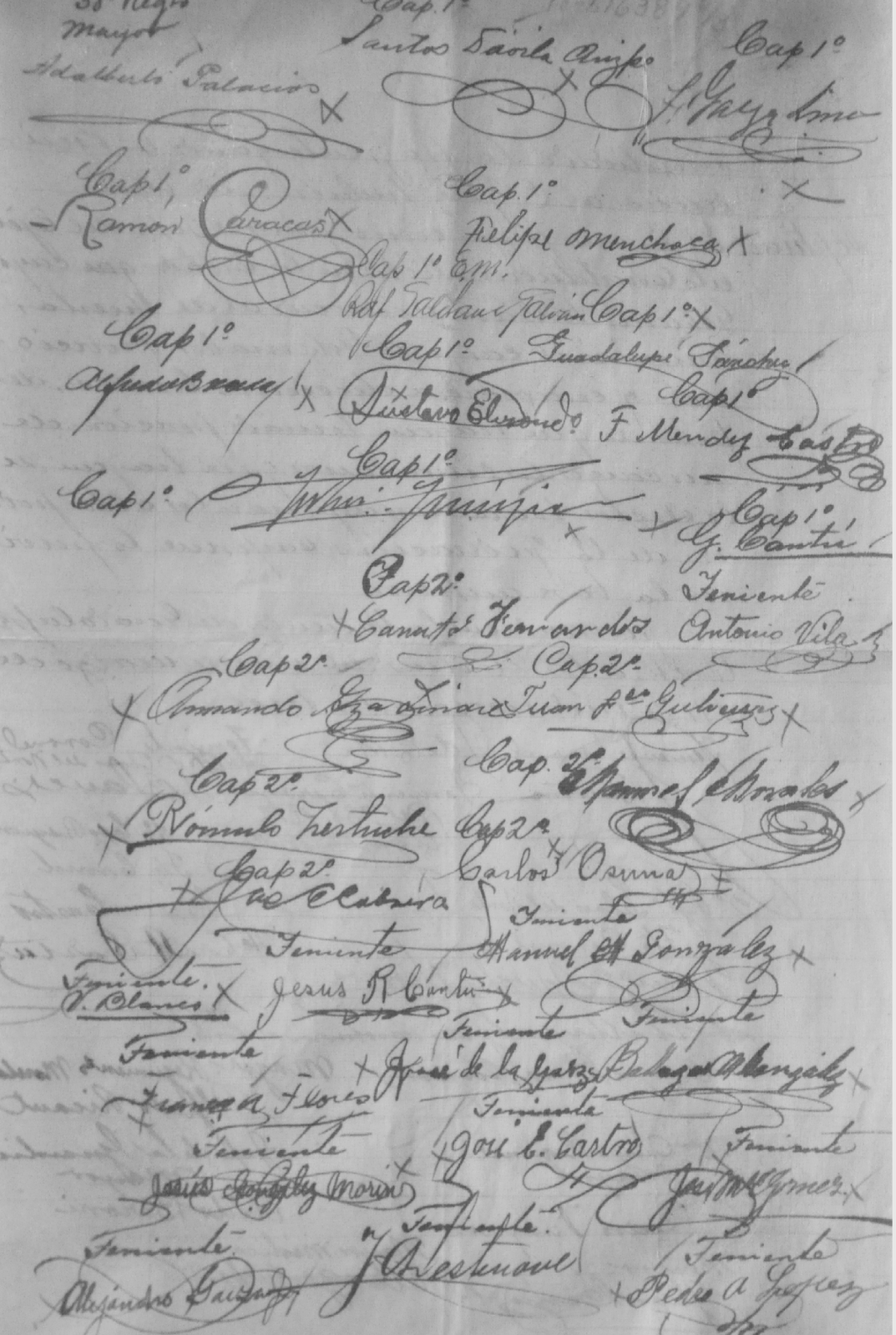

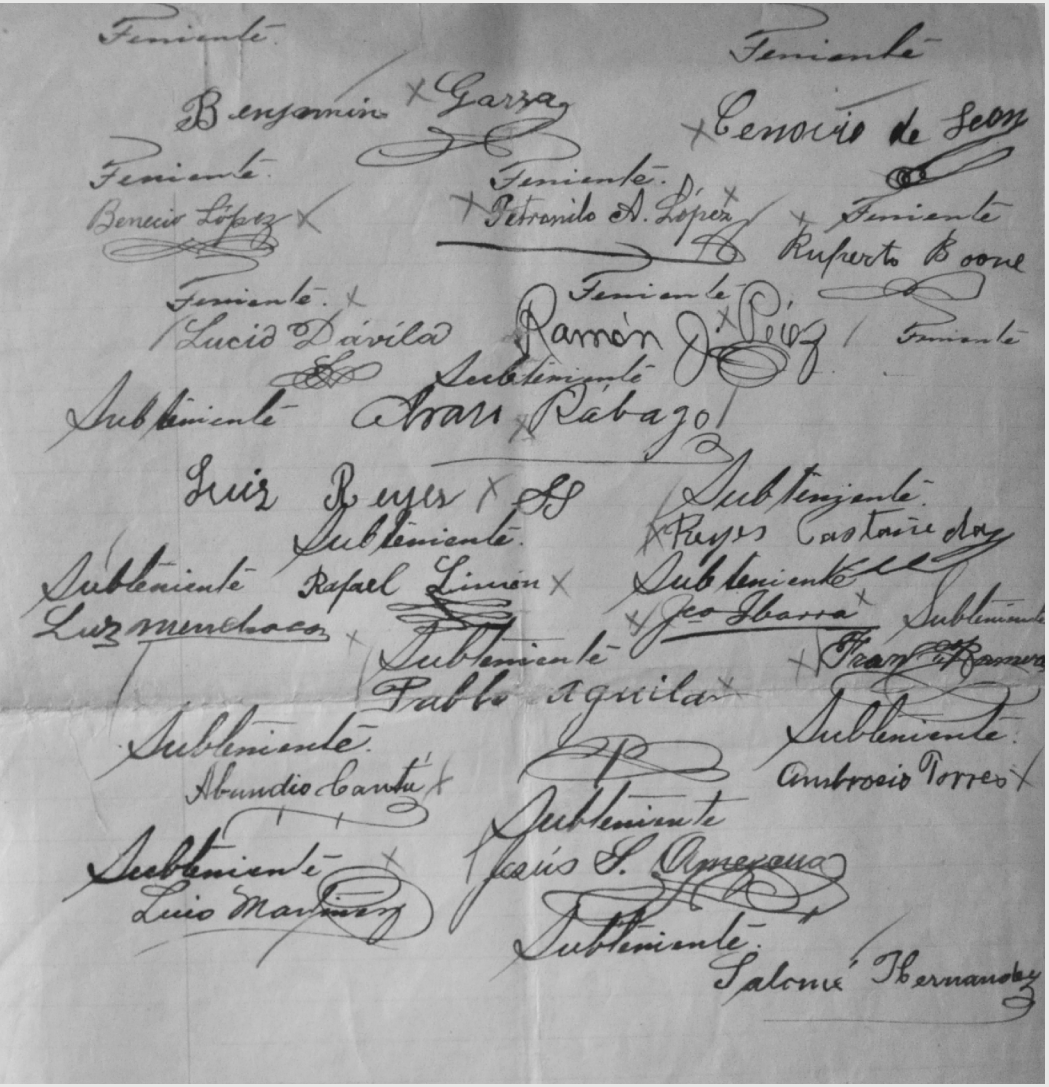

Teniente

Benjamin Garza

Teniente

Cenocio de Leon

Teniente

Benecio López

Teniente

Petronilo A. López

Teniente

Ruperto Boone

Teniente

Lucio Dávila

Teniente

Ramón J. Pérez

Teniente

Subteniente

Subteniente

Arau Rabago

Luiz Reyes

Subteniente

Subteniente

Reyes Castañeda

Subteniente

Rafael Limón

Subteniente

Luz Menchaca

Jco Ibarra

Subteniente

Subteniente

Pablo Aguilar

Fran. Ramos

Subteniente

Abundio Cantú

Subteniente

Ambrosio Torres

Subteniente

Subteniente

Luis Martínez

Jesús S. Amezaga

Subteniente

Salomé Hernandez


5 45 PM

Lucio Dávila Rumayor
Ramón J. Pérez Ruiz

SUBTENIENTES
Álvaro Rábago
Luis Reyes
Reyes Castañeda Ayala
José de la Luz Menchaca Morales
Rafael Limón
Francisco Ibarra
Pablo Aguilar
Francisco Ramírez
Abundio Cantú García
Ambrosio Torres
Luis Martínez
Jesús S. Amezcua
Salomé Hernández Borrego

Jueves 27 de marzo. Instruye Carranza a dos de sus oficiales, el teniente Ramón J. Pérez Ruiz y el también telegrafista Heliodoro Pérez, trasmitir desde la estación Baján el Plan de Guadalupe a los jefes con mando de fuerza que se hallaban ausentes; en primer término a la jefatura de armas en estación Monclova, la cual al recibirlo lo dio a conocer a su tropa y aceptado por todos se levantó un acta la cual fue firmada por sus jefes y oficiales. De igual forma fue enviado al jefe de armas de Piedras Negras, Gabriel Calzada, y a su oficialidad, quienes aceptaron el Plan.

Los que suscribimos jefes y oficiales de guarnición en esta plaza, nos adherimos y secundamos en todas sus partes el Plan firmado en la hacienda de Guadalupe, Coah., el 26 de los corrientes.

Piedras Negras, 27 de marzo de 1913.

Jefe de las Armas, Gabriel Calzada
Jefe de las Armas de Allende Atilano Barrera
Jefe del Cuerpo de Carabineros del Río Grande, Mayor Ramón E. Múzquiz
Mayor de Cuerpo del Distrito del Río Grande, Dolores Torres
Capitán 1º Manuel B. Botello
Capitán 2º I. Zamarripa
Capitán 2º Julián Cárdenas
Capitán 1º del Batallón "Leales de Coahuila", Feliciano Mendoza
Teniente J. Flores Santos
Teniente Adolfo Treviño
Subteniente Juan G. González
Capitán 2º Federico Garduño
Subteniente A. Lozano Treviño

Los jefes y oficiales en el campo de operaciones de Monclova, se adhieren y secundan el Plan firmado el día de ayer en la hacienda de Guadalupe:



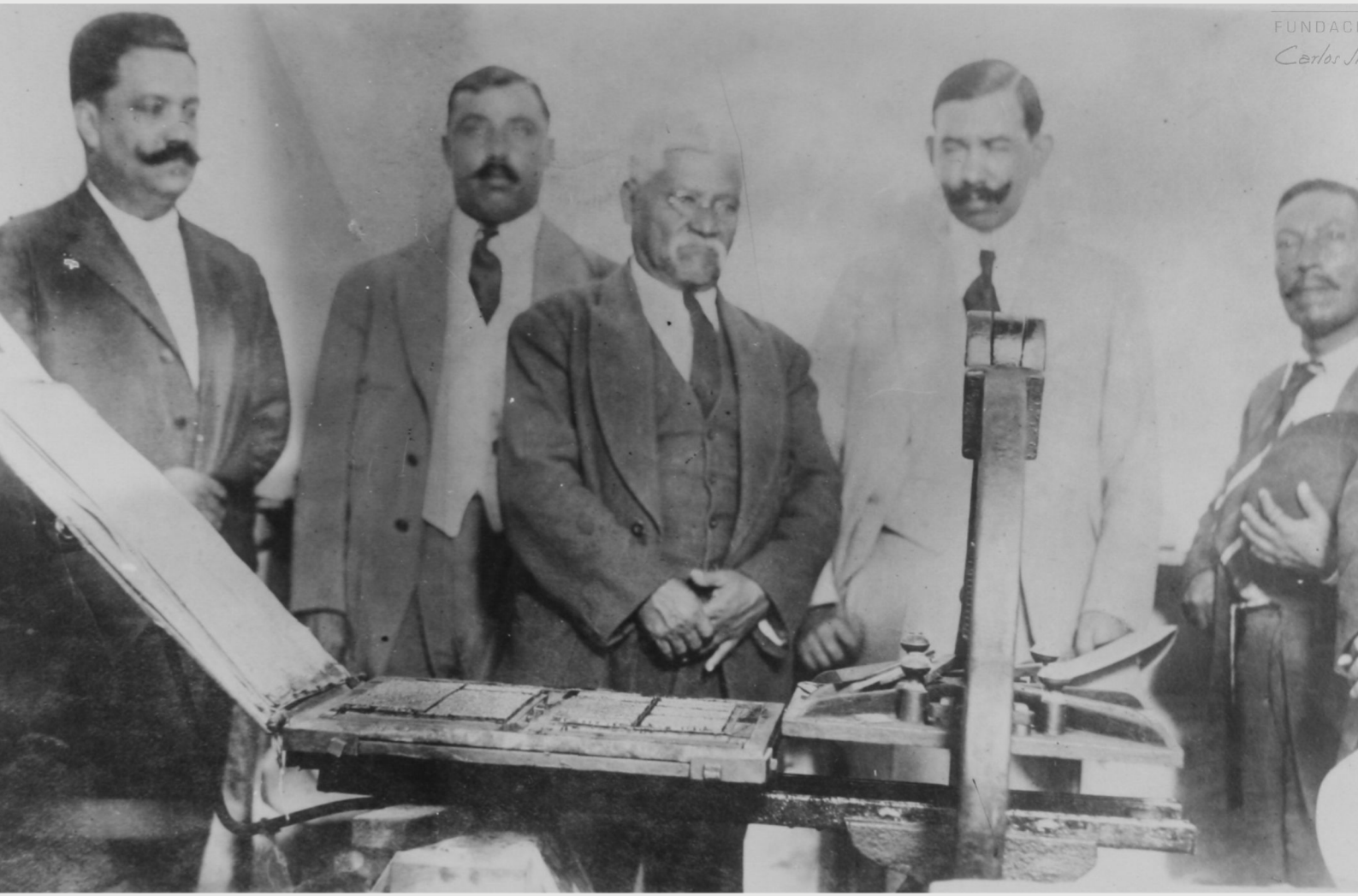

Mayor Teodoro Elizondo
Capitán 1º Ramón Arévalo
Capitán 2º Francisco Garza Linares
Capitán 2º Tránsito G. Galarza
Capitán 2º Miguel Ruiz.

Castaños

Todavía de madrugada el jueves 27 sale para Baján el Primer Jefe con su tropa enmedio de un clima muy frío, siguiendo por el camino de Boca de Tres Ríos, el mineral de Dolores y la hacienda de Santa Teresa hasta la estación Baján adonde arribaron en la tarde de ese día, dándole descanso a la tropa y caballada. La avanzada había estado a cargo del capitán Felipe Menchaca Morales. De Baján Venustiano Carranza parte en ferrocarril rumbo a la estación Monclova.

Viernes 28 de marzo. En la madrugada los coroneles Pablo González Garza y Jesús Carranza Garza inician el ataque y toma de la villa de Lampazos en el estado de Nuevo León; el combate entre 800 soldados federales que guarnecían la plaza contra 500 constitucionalistas se prolongó por 16 horas. Después del combate retrocedieron a la villa de Candela.

Frontera

Domingo 30 de marzo. El Primer Jefe en su cuartel general del Hotel Internacional ordena se imprima en Monclova el Plan de Guadalupe y continúa la organización de su fuerza otorgando grados para oficiales del Ejército Constitucionalista.

Lunes 31 de marzo. Carranza autoriza al capitán primero Esteban Falcón Lozano, vecino de San Buenaventura, para que organice un regimiento que con las armas en la mano opere para derrocar al llamado gobierno del Gral. Huerta.

Piedras Negras

Martes 1 de abril. Trasladado a Piedras Negras el Primer Jefe recibe a Francisco L. Urquizo Benavides, quien además de organizar el grupo de Zapadores, con autorización de Carranza escribió un folleto que publicó posteriormente en Hermosillo y Saltillo, titulado: *La caballería constitucionalista, su organización e instrucción*. De igual forma y en unión con Jacinto B. Treviño González formularon una *Ordenanza para el Ejército Constitucionalista*, Urquizo ingresa como capitán primero del estado mayor



del Primer Jefe. De nuevo Carranza regresa brevemente a estación Monclova.

Viernes 4 de abril. Trasladándose por segunda ocasión a Piedras Negras, Carranza publica un manifiesto al pueblo de los Estados Unidos. En esta ciudad contaba con la amistad y confianza del misionero protestante Samuel G. Inman, quien había fundado el Instituto del Pueblo con el que inició una nueva forma de educar que llamó la atención de Carranza; el establecimiento estaba frente al cuartel general y sus instalaciones, como el salón de lectura, máquinas de escribir y mapas, sirvieron para que algunos de los seguidores del Primer Jefe las utilizaran, por esto y su abierta simpatía por el movimiento eran considerados los misioneros y sus alumnos como carrancistas. Cuando la situación se recrudeció y Carranza se retiró del norte, su familia se dirigió a San Antonio, Texas, en el coche de Inman.

Domingo 6 de abril. El coronel Pablo González Garza recibe órdenes del Primer Jefe para encargarse de las operaciones al sur de Monclova y de la reparación de la vía del Ferrocarril Internacional, acompañándolo el coronel Francisco Coss, el teniente coronel Eulalio Gutiérrez, los mayores Elías Uribe y Roberto Rivas, los capitanes primeros Ildefonso Vázquez y Samuel Vázquez, Tránsito G. Galarza y Diego González. Como ayudantes figuraban los capitanes Federico Silva y Ángel H. Castañeda, el teniente Alfredo La Monte y el subteniente Juan Silva.

Frontera

Viernes 18 de abril. De regreso al centro de Coahuila, Venustiano Carranza se reúne en el Hotel Internacional de estación Monclova con los comisionados de los poderes Ejecutivo y Legislativo de Sonora, Adolfo de la Huerta y Roberto V. Pesqueira, el Dr. Samuel Navarro, delegado de la junta constitucionalista de Chihuahua y Alfredo Breceda, delegado por el estado de Coahuila, quienes aceptan las bases del Plan de Guadalupe. Los delegados reconocen a Carranza como Primer Jefe del Ejército Constitucionalista restaurador de la legalidad. En estación Monclova se promovió la creación del primer hospital de sangre del constitucionalismo. Desde ese punto envía los primeros contingentes, al mando de Lucio Blanco Fuentes, a los estados de Nuevo León y Tamaulipas, en compañía de los tenientes



coroneles Andrés Saucedo y Cesáreo Castro, del mayor médico Daniel Ríos Zertuche y los capitanes primeros Gustavo A. Elizondo, Francisco J. Múgica, Alejo G. González y Benecio López Padilla. Blanco iba con 200 hombres perfectamente armados, montados y municionados, pagados por dos meses con el fin de no detener su marcha hacia Matamoros; llevaban un croquis que personalmente hizo Carranza sobre el objetivo de la marcha.

Piedras Negras

Sábado 19 de abril. De regreso a Piedras Negras, Carranza establece su cuartel general en el edificio de la aduana donde permanecerá largas semanas y dará forma final a su proyecto revolucionario. La frontera le sirve de base para una mejor organización del naciente ejército y es ahí donde se fabrican los primeros cañones del constitucionalismo, uno de ellos conocido como "El Rorro".

Desde esa frontera la Diputación permanente del Congreso de Coahuila acepta y reconoce el Plan de Guadalupe mediante decreto firmado por Gabriel Calzada, diputado presidente, y Vicente Dávila, diputado secretario.

Domingo 20 de abril. Se da a conocer por el cuartel general en Piedras Negras el llamado por el cual Carranza invita a los gobernadores y generales a unirse al movimiento constitucionalista. Con esa misma fecha el Primer Jefe reconoce los grados de los jefes y oficiales que militaron en el Ejército Libertador en 1910 y los de los jefes federales que se incorporaban al movimiento constitucionalista.

Lunes 21 de abril. Por vía telegráfica desde Eagle Pass, Texas, Carranza envía una nota al presidente norteamericano Woodrow Wilson protestando por permitir a las fuerzas del gobierno usurpador la entrada de armas por Laredo. La vía del ferrocarril al sur de Monclova estaba restablecida hasta cuatro kilómetros antes de la estación Reata donde se encontraba acampada la fuerza federal, hasta donde las fuerzas de exploración vigilaban los movimientos del enemigo.

Martes 22 de abril. En la madrugada los capitanes Ildefonso y Samuel Vázquez, de las fuerzas del coronel Pablo González Garza, que con 45 hombres habían llegado hasta estación Perla, recibieron aviso de sus exploradores sobre


Aduana de Piedras Negras.


ESTUDIOS
DE HISTORIA
DE MEXICO
FUNDACION
Carlos Slim

el rápido avance del enemigo que a las 7:30 de la mañana estaba frente a la estación con 800 hombres y a las 8:00 los federales lanzaron su ataque sobre aquella fuerza de la legalidad, quienes resistieron durante dos horas en tanto llegaba una columna de 200 hombres, los que, acatando las órdenes del coronel Pablo González Garza, hicieron un movimiento envolvente disparando por sorpresa a los federales, lo que se prolongó por ocho horas y resultaron derrotadas las fuerzas del general federal Caso López. Así lo informó el coronel González Garza al Primer Jefe.

Miércoles 23 de abril. El jefe del estado mayor del Primer Jefe, Jacinto B. Treviño González, comunica desde Piedras Negras la orden de Carranza relativa a aprehender a toda persona que llegue como comisario de paz del gobierno huertista.

Jueves 24 de abril. Carranza, desde la frontera, declara nulos todos los actos de gobierno que realice el general Victoriano Huerta de acuerdo con lo establecido por el Plan de Guadalupe. En tanto esto sucedía, al sur del municipio de Monclova, en estación Perla, las rehechas fuerzas federales provenientes de estación Reata, con 1500 hombres atacaron la vanguardia de los constitucionalistas al mando del mayor Elías Uribe; éstos fueron auxiliados por el coronel Pablo González Garza quien sumó 600 hombres que infligieron cerca de 150 bajas al enemigo; después regresaron en perfecto orden a estación Baján. Desde ese día hasta el 2 de junio funcionó en Sabinas un hospital constitucionalista en el cual se atendió a los heridos en o cerca del mineral de Lampacitos.

Sábado 26 de abril. Desde el punto fronterizo de Piedras Negras, el Primer Jefe Carranza firma el decreto mediante el cual se ordena la emisión de 5 millones en billetes denominados constitucionalistas. Ahí se continúa con el proceso de avituallamiento de armas, uniformes y demás pertrechos para el nuevo ejército.

Sábado 3 de mayo. El coronel Pablo González Garza toma, después de una cruenta batalla, la población de Villaldama en el estado de Nuevo León.

Lunes 5 de mayo. Después de un rápido viaje a estación Monclova, el Primer Jefe, desde el balcón del edificio de la aduana de Piedras


ESTUDIOS
DE HISTORIA
DE MEXICO
FUNDACION
Carlos Slim
X MAYOR ELIAS URIBE.
+ CPTAN 2º J. M. GONZALEZ. • R. DE "EL LIBERAL".


UNO
Gobierno Constitucionalista de México
VALE POR
UN PESO
Nº 141172
Serie A
que la Tesorería recibirá y pagará
de acuerdo con el Decreto del 26 de abril de 1913
Monclova, Coah., 28 de mayo de 1913
JEFE DEL DEPARTAMENTO DE HACIENDA:
TESORERO GENERAL:
UNO
UNO


CINCO
Gobierno Constitucionalista de México
VALE POR
CINCO PESOS
Nº 1210046
Serie B
que la Tesorería recibirá y pagará
de acuerdo con el Decreto del 26 de abril de 1913
Monclova, Coah., 28 de mayo de 1913
JEFE DEL DEPARTAMENTO DE HACIENDA:
Francisco Escudero.
TESORERO GENERAL:
CINCO
CINCO

Negras, presencia el desfile conmemorativo del aniversario de la batalla de Puebla en 1862, triunfo de las armas republicanas al mando del general Ignacio Zaragoza.

Martes 6 de mayo. La Primera Jefatura expide la autorización para que César López de Lara reclute gente para el movimiento constitucionalista.

Frontera

Jueves 8 de mayo. Desde la estación Monclova, el gobernador Carranza nombra al abogado saltillense Jesús Acuña como secretario general del despacho del Gobierno del Estado. Carranza da su visto bueno sobre los pagos que se han hecho a jefes y oficiales del Ejército Constitucionalista según relación que le presentó el pagador general Cayetano Ramos Cadelo.

Piedras Negras

Viernes 9 de mayo. El gobernador de Coahuila y Primer Jefe del Ejército Constitucionalista recibe en Piedras Negras de manos de Félix Sommerfeld, antiguo agente maderista en El Paso, Texas y agente del constitucionalismo en Nueva York y quien semanas antes se había entrevistado con Carranza en Monclova, una carta de su agente confidencial en Washington, Roberto V. Pesqueira con noticias relativas a la emisión de billetes y las muestras de los mismos a fin de que Carranza aprobara el diseño para su impresión; meses después Sommerfeld se pasaría al bando villista.

Sábado 10 de mayo. Carranza emite un decreto mediante el cual la Primera Jefatura reconoce a nacionales y extranjeros el derecho de reclamar la indemnización por los daños sufridos durante la revolución de 1910 y los que fueran causados por la revolución iniciada el 19 de febrero de 1913. El mismo día nombra a Jesús N. González agente constitucionalista en Douglas, Arizona.

Lunes 12 de mayo. El Primer Jefe autoriza a Pedro Antonio Santos para que reclute gente y opere en los estados de San Luis Potosí y Tamaulipas.

Martes 13 de mayo. Se firma la orden para que el 38 Cuerpo Rural de la Federación, de origen veracruzano y que operaba en las filas constitucionalistas, se pusiera de nuevo a las


ALACIO DE GO
V. CARRANZA
Y F VASQUEZ GOMEZ
PIEDRAS NEGRAS MAY 1913

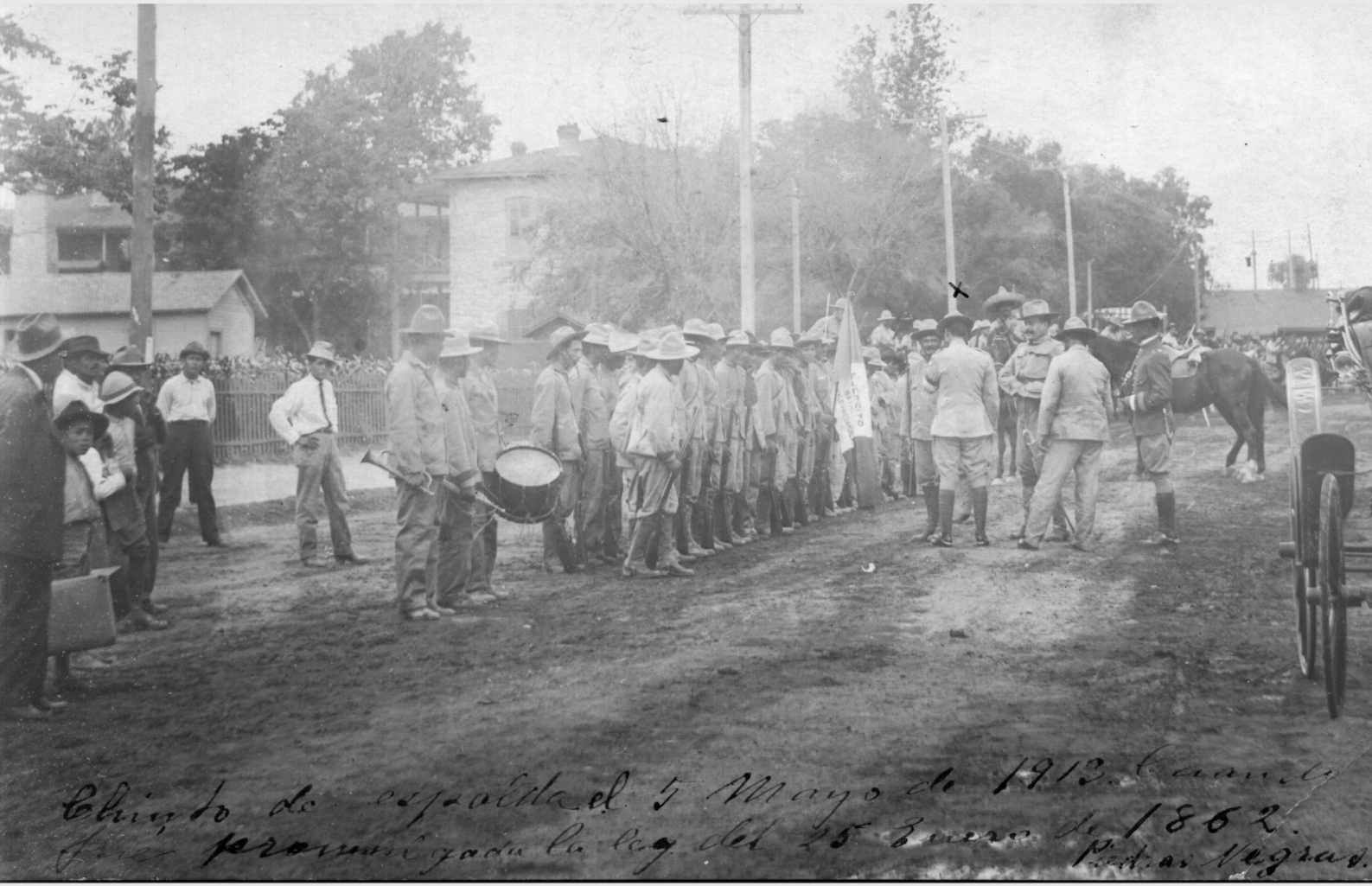

Soldados constitucionalistas en Piedras Negras el 5 de mayo de 1913.

órdenes del general brigadier Cándido Aguilar, quien ese día, procedente de la frontera, se había presentado ante Carranza, que le reconoció su grado militar. La instrucción era que marchara a Zacatecas y posteriormente a Veracruz, después de esto se dirigió a la villa de Candela donde se encontró con su tropa y prosiguió su camino. En la misma fecha la Primera Jefatura autoriza a Solón Argüello, cercano a la familia Madero, para que organice fuerzas en Jalisco y Tepic. Otra orden girada ese día fue la de instruir al ingeniero Lauro S. Kempher para gestionar un empréstito.

Miércoles 14 de mayo. Desde Piedras Negras el Primer Jefe pone en vigor la ley de 25 de enero de 1862, conocida como Ley Juárez, fue dada a conocer en un largo decreto, en el que se consideraban traidores a Victoriano Huerta y sus cómplices, responsables de los sucesos del mes de febrero, y a los que reconocieron al gobierno espurio. La publicación de esa ley se hizo por bando solemne recorriendo las principales calles de esa ciudad, enviándose por telegrama la noticia a los periódicos desde Eagle Pass vía Galveston. Ese día por la tarde llegaba el Dr. Francisco Vázquez Gómez a entrevistarse con el gobernador de Coahuila y jefe de la revolución.

En la respuesta que envió a Pesqueira en lo relativo a la emisión de billetes, Carranza lo instruyó: "…creo conveniente que éstos se hagan en buen papel y bonita impresión y forma; pues pudiera ser que sirvan de base para el Banco Nacional de que hablamos, por lo que pudieran quedar de circulación permanente. Las series A, B, C y D, que corresponden a billetes de uno, cinco, diez y veinte pesos, deben ser de un millón; y las series E y F, que corresponden a los billetes de cincuenta y cien pesos, deben ser, cada una, de medio millón de pesos. El Sr. Sommerfeld lleva consigo el modelo de billetes que usted se sirvió enviarme, modificado únicamente en las firmas…". En la misiva enviada a Pesqueira sobre el asunto de los billetes, Carranza deja entrever su deseo de ir al noroeste: "No he desistido de hacer mi viaje a Sonora, pero juzgo conveniente mi permanencia aquí, y probablemente al verificar el referido viaje, lo haré por el lado mexicano, para no exponerme a ser detenido por las autoridades americanas".

Jueves 15 de mayo. El cuartel general autoriza a Heriberto Rodríguez para que reclute gente y opere en el estado de Guanajuato.

Viernes 16 de mayo. Desde Piedras Negras Venustiano Carranza da instrucciones para operar


A. D. BERLANGA

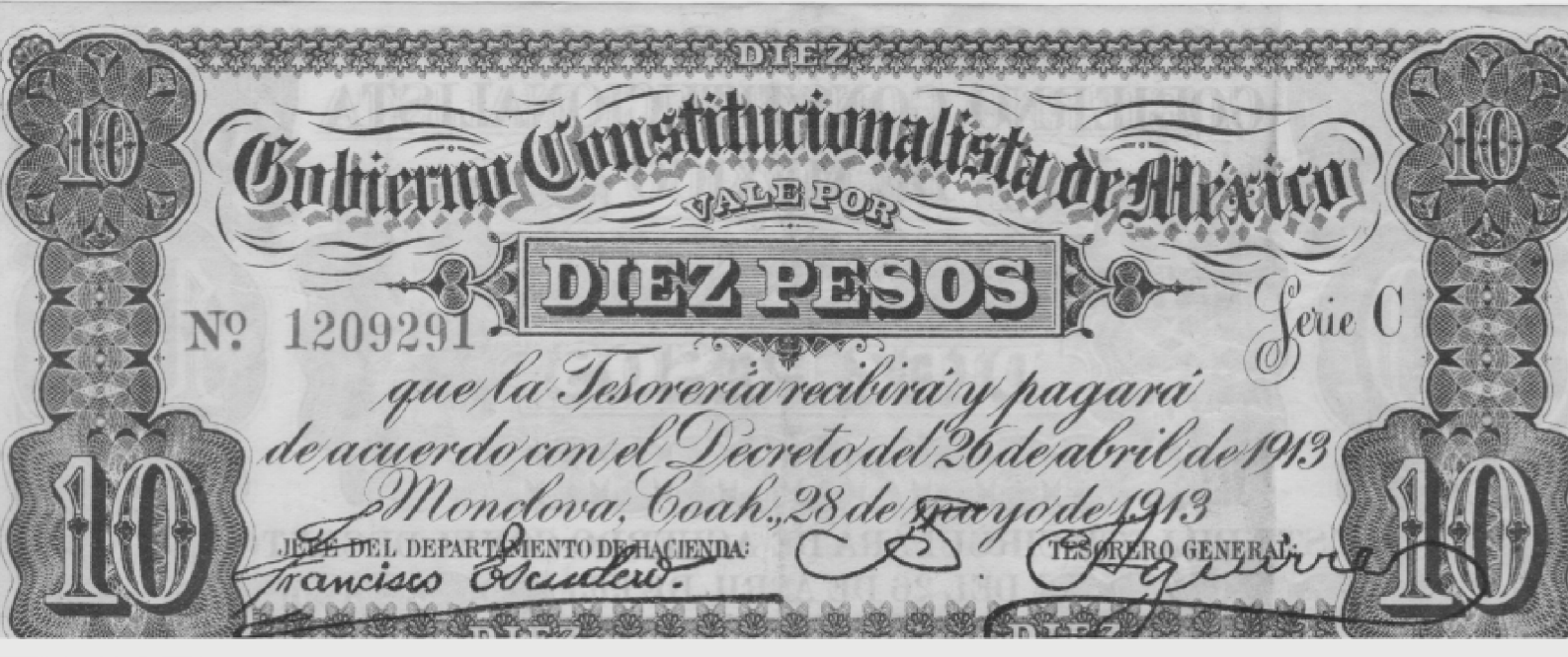
DIEZ
10
Gobierno Constitucionalista de México
VALE POR
DIEZ PESOS
Nº 1209291
Serie C
que la Tesorería recibirá y pagará
de acuerdo con el Decreto del 26 de abril de 1913
Monclova, Coah., 28 de mayo de 1913
JEFE DEL DEPARTAMENTO DE HACIENDA:
Francisco Escudero.
TESORERO GENERAL:
10
10
DIEZ


VEINTE
20
Gobierno Constitucionalista de México
VALE POR
VEINTE PESOS
Nº 1307755
Serie D
que la Tesorería recibirá y pagará
de acuerdo con el Decreto del 26 de abril de 1913
Monclova, Coah., 28 de mayo de 1913
JEFE DEL DEPARTAMENTO DE HACIENDA:
Francisco Escudero.
TESORERO GENERAL:
20
20
VEINTE
VEINTE

al ramosarizpense Francisco Coss Ramos, de igual forma instruye a los jefes del sur de Coahuila para que obedezcan las órdenes de Coss Ramos. Otra comunicación dada al naciente ejército fue la que trasmitió Jacinto B. Treviño González al jefe de armas de Monclova relativa a las insignias a utilizarse por la clase de tropa.

Sábado 17 de mayo. Desde su cuartel general en la frontera coahuilense Carranza dirige comunicación al recién ascendido coronel de caballería Lucio Blanco felicitándolo por su campaña en Nuevo León y Tamaulipas: "Ya estará Ud. bien enterado por prensa del gran incremento que ha tomado el movimiento constitucionalista en toda la República, de lo cual debemos congratularnos, porque esto nos anuncia el próximo término de la campaña contra los usurpadores y los malos mexicanos. En los talleres del ferrocarril, en esta ciudad, se están construyendo varios cañones, de grueso calibre y de montaña, y esperamos que muy en breve podremos hacer ataques serios a poblaciones de importancia, con estos valiosos elementos".

Domingo 18 de mayo. El Primer Jefe nombra agente constitucionalista en Brownsville, Texas a Agustín Garza González; de igual forma autoriza a Daniel Franco González para que reclute gente y opere en Tamaulipas y Nuevo León.

Lunes 19 de mayo. Por orden de Venustiano Carranza su jefe de estado mayor, Jacinto B. Treviño González, comunica a la jefatura de armas de Monclova que la sección del batallón "Leales de Coahuila" pase a Piedras Negras a formar parte del batallón de "Zapadores".

Martes 20 de mayo. El cuartel general de Piedras Negras autoriza a Absalón Lozano Zambrano para reclutar gente y operar militarmente en el estado de Nuevo León.

Miércoles 21 de mayo. Una orden de Carranza para el sur del país fue la que firmó al autorizar a Francisco Cosío Robelo con el fin de reclutar gente y operar en nombre del constitucionalismo en los estados de Tlaxcala, Puebla, Veracruz, Hidalgo, San Luis Potosí y Guanajuato. Ese día recibió un informe de las actividades que realizaban en Boquillas del Carmen a orillas de río Bravo el mayor Fernando Peraldí, José Riojas, Mauro Uribe y el teniente Elpidio Rodríguez en lo relativo al paso de ganado y guayule hacia Estados Unidos.

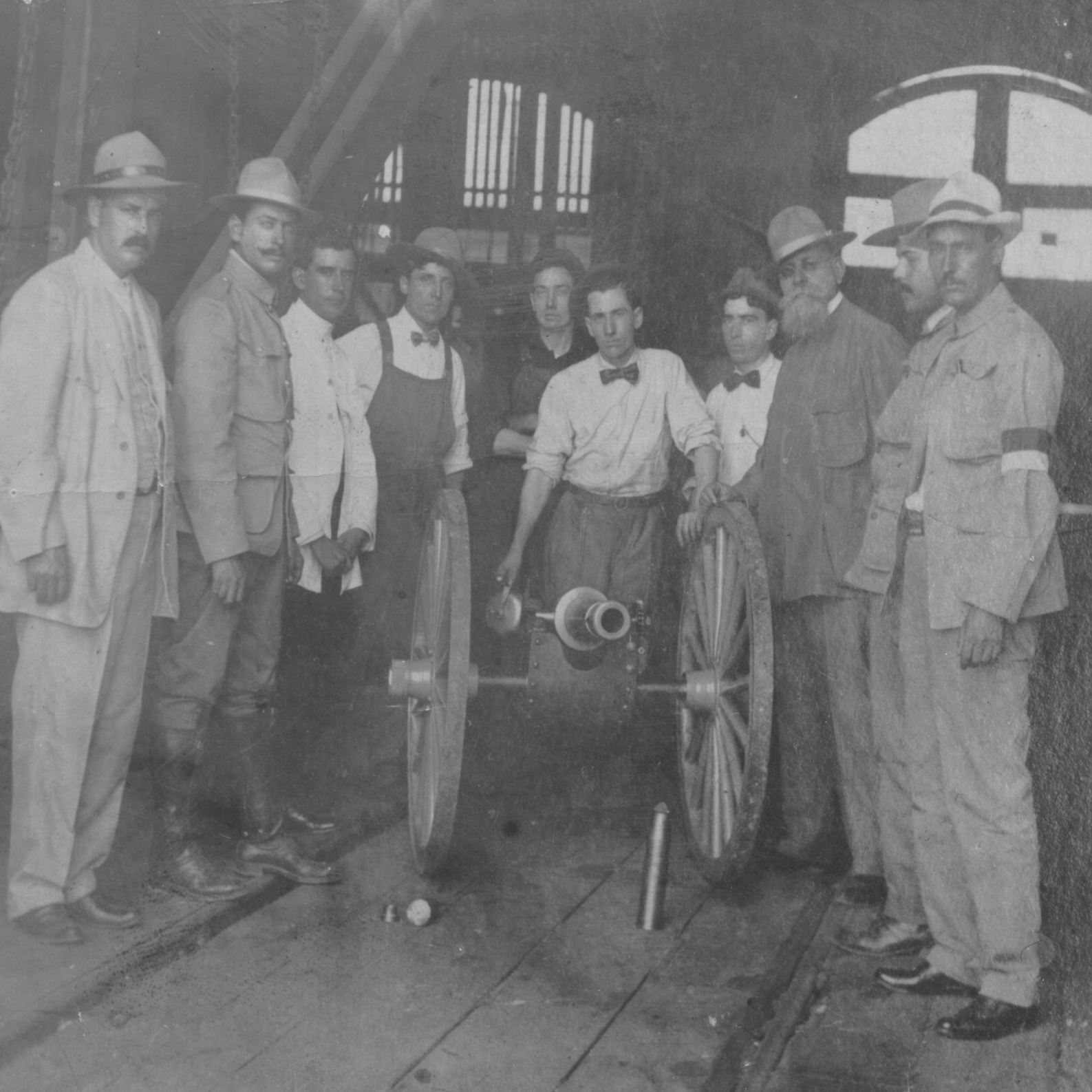

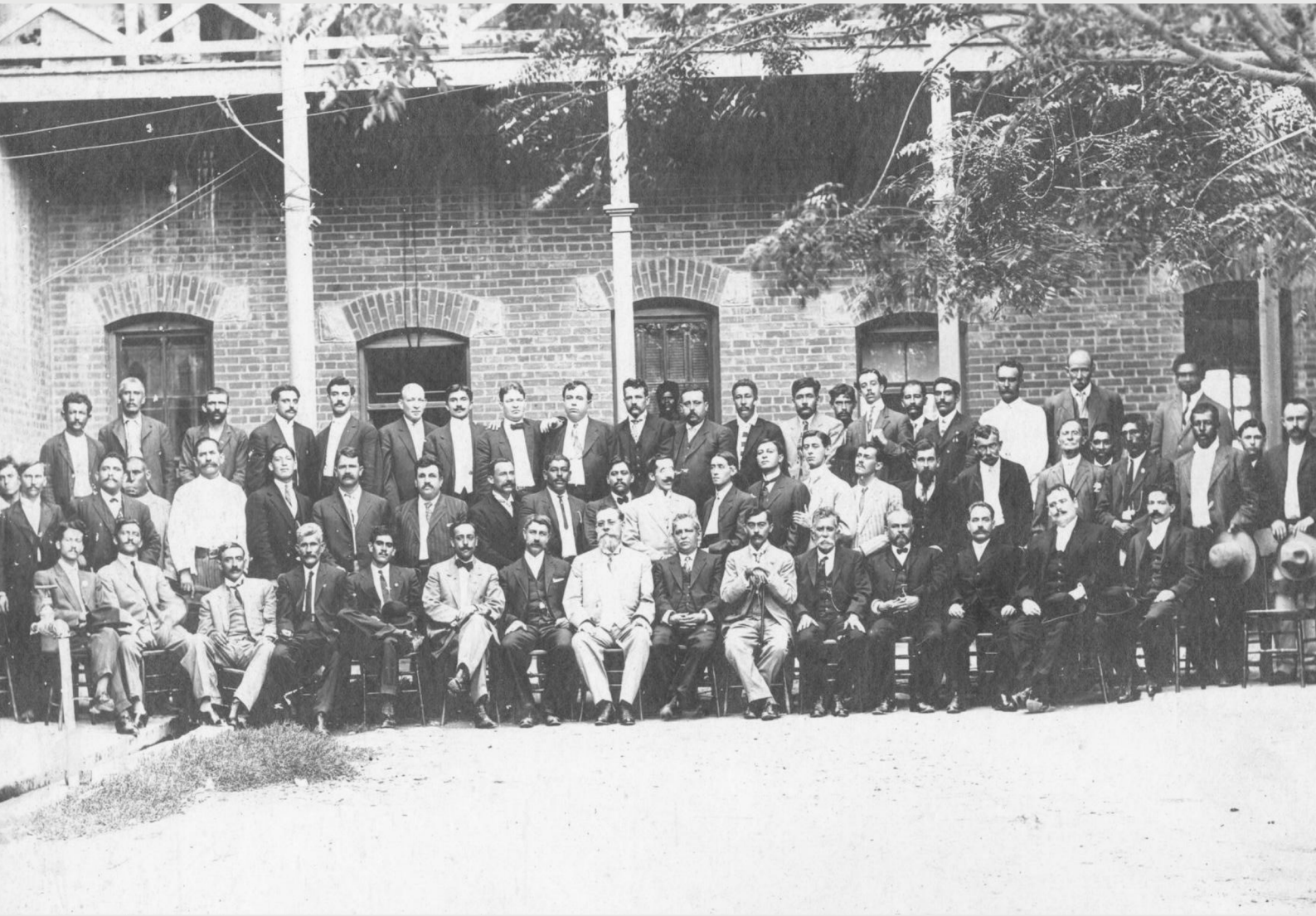

Viernes 23 de mayo. Una nueva orden que buscaba aumentar el número de soldados en el movimiento constitucionalista la firma el Primer Jefe autorizando a Manuel Cárdenas Cuéllar para reclutar gente en el sur de Coahuila, Zacatecas, San Luis Potosí y Durango. Ese mismo día Carranza envía una felicitación a Lucio Blanco Fuentes por el triunfo en Reynosa.

Sábado 24 de mayo. Jacinto B. Treviño González da a conocer la incorporación al Ejército Constitucionalista de Alfredo Aragón, Ildefonso Vázquez y Manuel Vázquez.

Domingo 25 de mayo. Desde Piedras Negras el Primer Jefe Venustiano Carranza envía a Lucio Blanco Fuentes bombas para utilizarse en la toma de Matamoros, de igual forma le pide envíe los casquillos de Máuser vacíos.

Lunes 26 de mayo. Carranza autoriza a Salvador Valero González para que reclute gente y opere al sur del estado de Zacatecas. En otra orden girada ese mismo día se instruye a Jesús de la Garza para que ayudado por Ildefonso Castro reclute gente y opere en la villa de Múzquiz. El entonces estudiante de medicina Francisco Vela González se incorpora al Ejército Constitucionalista en estación Monclova al hacerse cargo del pequeño hospital de sangre ahí establecido y del cual estaba encargada Francisca Valdés viuda de Rodríguez.

Miércoles 28 de mayo. Son foliados en una imprenta de Monclova los primeros billetes constitucionalistas. El presidente municipal de Sabinas, Melchor Dávila Ramos, le informa a Carranza que la Mexican Coal & Coke Co. de Palau resolvió suspender sus actividades desde el 20 de junio y sólo reanudarlas si la situación mejora.

Jueves 29 de mayo. El Primer Jefe envía a Adrián Aguirre Benavides ejemplares impresos del Plan de Guadalupe y con esa fecha Jacinto B. Treviño González, por acuerdo de la Primera Jefatura da a conocer cuáles serán las insignias para los oficiales constitucionalistas.

Viernes 30 de mayo. Respondiendo a una queja presentada por vecinos de la villa de Sabinas al Primer Jefe, éste prohíbe la tala de árboles en el río Sabinas y que sean consignados los infractores. Ese día, Carranza firma un nuevo nombramiento, el de agente constitucionalista


730



en La Habana, para Demetrio Bustamante. Desde el cuartel general de operaciones en estación Monclova el coronel Pablo González Garza informa a Venustiano Carranza que en estación Gloria fueron sorprendidas las fuerzas al mando del mayor Juan Hernández García por una columna enemiga, cuando descansaban de una jornada de tres días y después de haber vencido al enemigo esa mañana, en un combate de cuatro horas; la causa fue omitir la vigilancia para seguridad del campamento.

Domingo 1 de junio. Fortaleciendo la presencia del movimiento constitucionalista en Sinaloa, Carranza ordena que las tropas que se estaban organizando y operando en ese estado quedaran al mando del exgobernador Felipe Riveros. Tratando asuntos más cercanos y cotidianos, Carranza ordena le sean devueltos unos caballos al indio Aneku por ser de su propiedad. Ese día se recibe en el cuartel general una comunicación de Ignacio Pesqueira agradeciendo al Primer Jefe su nombramiento y el de Álvaro Obregón.

Lunes 2 de junio. La Primera Jefatura extiende el nombramiento de comandante general de artillería del Ejército Constitucionalista al recién nombrado teniente coronel Benjamín Bouchez. Se recibe parte del coronel Pablo González sobre las operaciones en estación Gloria, cerca de la villa de Castaños.

Martes 3 de junio. El Primer Jefe Venustiano Carranza recibe en su cuartel general de Piedras Negras el parte que le envía el teniente coronel Lucio Blanco Fuentes sobre la toma de Matamoros, Tamaulipas; de inmediato da instrucciones sobre la plaza tomada y el ataque a Nuevo Laredo. La primera noticia que se recibió en el cuartel general sobre la toma de Matamoros la envió el ya mayor Francisco J. Múgica, habiéndola escrito en la cabeza de su silla de montar apenas logrado el triunfo. En los asuntos del día estuvo el nombramiento de agentes constitucionalistas, Baltazar Gutiérrez en Presidio y José Martínez Garza en Del Río, ambas en el estado de Texas; de igual forma se conoce la baja de Luis Aguirre Benavides del estado mayor del Primer Jefe pasando a ser agente constitucionalista. En tanto en los talleres del ferrocarril en esa ciudad el Ing. Carlos Prieto, Manuel Pérez Treviño y otros ayudantes dan forma a los primeros cañones de montaña del constitucionalismo.


EL JEFE OBSERVA
DO LOS DISPAROS
DE LA ARTILLERIA.



X EL 1ER JEFE DEL E. C. AL RECIBIR EL PARTE
DE LA TOMA DE MATAMOROS.
P. NEGRAS, 4 DE JUNIO DE 1913.

Jueves 5 de junio. Ratifica el cuartel general el grado de coronel a José de la Luz Blanco, adscrito a las fuerzas que manda Francisco Villa. Ese día Carranza envía una felicitación a Lucio Blanco Fuentes por su reciente acción de armas en Matamoros, con la que afianzó el dominio estratégico en la frontera por parte del Ejército Constitucionalista.

Viernes 6 de junio. El Primer Jefe envía nombramientos de generales brigadieres a Salvador Alvarado y Juan Cabral. Autorizando el mismo día al veterano militar coahuilense, vecino de la villa de General Cepeda, Ildefonso Pérez, para que reclute gente en el estado de San Luis Potosí. Por medio de su jefe de estado mayor Jacinto B. Treviño González emite en la misma fecha una orden referente al servicio de música.

Sábado 7 de junio. Venustiano Carranza emite una circular mediante la cual habilita a sus representantes comerciales en la frontera como agentes consulares, esto con motivo de estar en poder del constitucionalismo todas las fronteras con los Estados Unidos. Seguido a esto una orden del cuartel general establece la prohibición de disponer de las propiedades de extranjeros, excepto en caso de necesitar de víveres para las tropas.

Domingo 8 de junio. Recibe la Primera Jefatura un acta del ayuntamiento de Rosales ubicado en la región de los Cinco Manantiales, por la cual se desconoce al gobierno de Victoriano Huerta.

Martes 10 de junio. Firma el Primer Jefe del Ejército Constitucionalista un decreto mediante el cual el territorio de Quintana Roo pasa a formar parte del estado de Yucatán.

Miércoles 11 de junio. Carranza autoriza a Juan Madrid para que organice fuerzas constitucionalistas en la región lagunera de Coahuila.

Jueves 12 de junio. Venustiano Carranza envía sus condolencias a Andrés Saucedo por la muerte de su hermano Federico Saucedo al atacar Concepción del Oro, Zacatecas. En cuanto a acuerdos de ese día, el Primer Jefe ordena no entregar la correspondencia de mexicanos al cónsul huertista en Del Río, Texas.

Sábado 14 de junio. El cuartel general solicita al coronel Pablo González su presencia en Piedras Negras a fin de integrar el consejo de guerra



contra Juan Hernández García, sobre quien recaía señalamiento por excesos cometidos en campaña después del combate de estación Gloria. Un nuevo nombramiento era firmado: Miguel Albores fue autorizado para organizar fuerzas en el estado de Chiapas.

Viernes 20 de junio. Atendiendo a las necesidades de la aduana de Piedras Negras, Venustiano Carranza nombra a Jesús Gloria como agente de migración y a Ángel Treviño como cobrador del Puente Internacional.

Lunes 23 de junio. El Primer Jefe Venustiano Carranza crea, mediante decreto firmado en el cuartel general en Piedras Negras, los departamentos de Hacienda y Guerra de acuerdo con la base IV del Plan de Guadalupe, nombrando a Serapio S. Aguirre como tesorero general del Ejército Constitucionalista.

Frontera

Domingo 29 de junio. Carranza, invitado por el teniente coronel Pablo González Garza para concurrir a la celebración de su santo, llega a las 4:00 de la tarde a estación Monclova procedente de Piedras Negras; regresa con el fin de organizar la caballería, infantería y artillería para la toma de la villa de Candela, de donde había sido desalojado días antes el coronel Jesús Carranza.

Martes 1 de julio. La Primera Jefatura, desde el cuartel general en el Hotel Internacional, ordena al recaudador local de Monclova hacer entrega de los fondos existentes al Lic. Gustavo Espinosa Mireles.

Miércoles 2 de julio. Por la mañana en la villa de Candela las fuerzas del coronel Jesús Carranza Garza son desalojadas por federales al mando del general Guillermo Rubio Navarrete, provenientes de Lampazos por el rumbo de Valladares y de la vía del ferrocarril Laredo-México, de la estación Salomé Botello, retirándose los constitucionalistas al cañón de San Antonio y muchos habitantes de Candela a refugiarse en los cerros aledaños.

Viernes 4 de julio. Venustiano Carranza en su carácter de Primer Jefe del movimiento firma el decreto por el que se crean los distintos cuerpos del naciente Ejército Constitucionalista: Cuerpo de Ejército del Noroeste, Cuerpo de Ejército del Noreste, Cuerpo de Ejército de Oriente, Cuerpo de Ejército de Occidente, Cuerpo de Ejército


LA BARATA



del Centro, Cuerpo de Ejército del Sur y Cuerpo de Ejército del Sureste.

Candela

Domingo 6 de julio. Sale el Primer Jefe Venustiano Carranza y sus tropas de estación Monclova rumbo a la villa de Candela, los jefes en un automóvil "Chalmers", único en la región, propiedad de Melchor Lobo; la tropa en el ferrocarril de vía angosta de la Pánuco Mountain Co. y la caballería por el viejo camino real, deteniéndose en el cañón de San Antonio donde Carranza va a presenciar una fiesta que sus oficiales organizaron en la víspera de la batalla.

Lunes 7 de julio. Se mueven las tropas constitucionalistas en dirección del puerto de la Carroza hasta el rancho de San Pedro y por la madrugada se ordena la distribución de fuerzas para entrar en batalla. Durante ese movimiento se integra a estas fuerzas Julio Madero González con el grado de capitán.

Martes 8 de julio. A las 6:00 de la mañana y desde una loma cercana a la villa de Candela, Carranza dirige el ataque a la plaza defendida por el jefe federal José Alessio Robles, a las 12:00 del día y después del triunfo constitucionalista el Primer Jefe emprende su regreso hacia Monclova dando a conocer el ascenso al grado inmediato a todos los oficiales, ahí sobre el campo de batalla fueron ascendidos a generales Pablo González Garza y Jesús Carranza Garza. Deteniéndose nuevamente a su regreso en el rancho de San Pedro, propiedad de Manuel Amaya, Carranza se encuentra con el sonorense José María Maytorena a quien después de una larga conferencia envía en comisión a su estado natal. Del citado rancho se dirigió Carranza al mineral de Pánuco donde recibió vía telefónica la noticia del avance federal del general Joaquín Mass desde Castaños sobre la plaza de Monclova y su estación de ferrocarril.

Monclova

Miércoles 9 de julio. Por la tarde el Primer Jefe sale del mineral de Pánuco hacia el rancho la Mota donde pernocta al lado opuesto de ese punto. El general Pablo González Garza y los tenientes coroneles Francisco Murguía López de Lara y Francisco Sánchez Herrera continuaron a marchas forzadas hasta Monclova. Ese mismo día las avanzadas constitucionalistas al sur de Castaños fueron batidas por los federales en Bocatoche.


Camino al asalto de



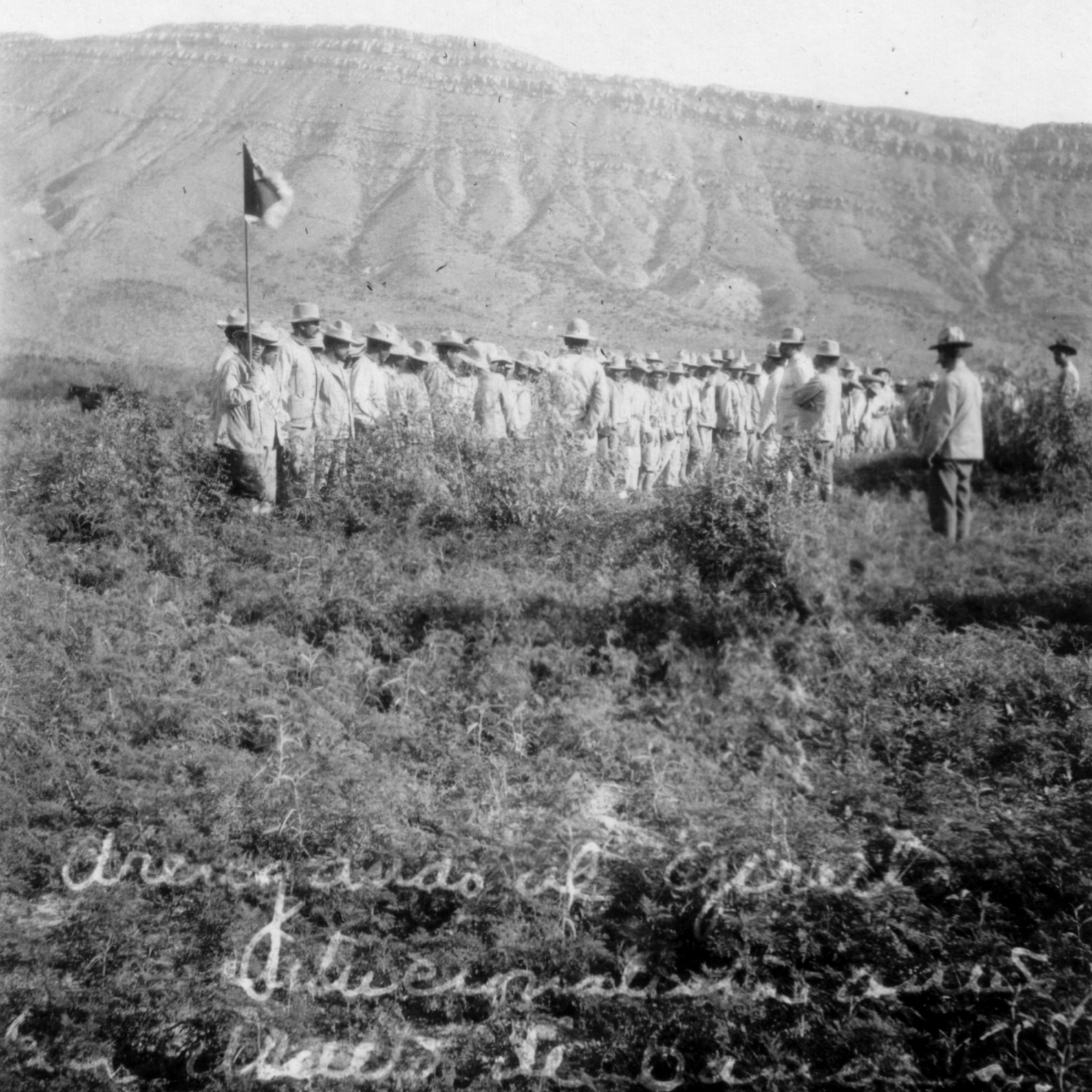

Frontera

Jueves 10 de julio. Alrededor de las dos de la mañana manda el Primer Jefe tocar botasilla y sale la columna. A media mañana entra Venustiano Carranza por el barrio España en la parte oriente de la ciudad de Monclova pasando por el sector El Pueblo, en medio de los fuegos federales que tomaban ya el centro de la población y disparaban su metralla desde la loma de la Cruz; se dirige luego a la estación del ferrocarril donde busca comunicarse con el general Pablo González Garza; en el embarcadero de la estación Carranza esperó al correo teniente coronel José E. Santos, quien le informa que la resistencia es inútil; Carranza envía orden al general González Garza para retirarse a la hacienda de Hermanas y trasladar a Piedras Negras el hospital de sangre con sus médicos y enfermeras, después de esto sale el Primer Jefe en su caballo prieto rumbo a Cuatro Ciénegas. A las 4:30 de la tarde Monclova caía en poder de los federales. El general Pablo González Garza se instalaría con la caballería en la hacienda de Hermanas desde donde sitúa la infantería en Sabinas y la artillería es enviada a Múzquiz.

Nadadores

Antes de llegar a la villa de Nadadores otro sobresalto puso a la columna de Carranza sobre aviso: un tren que les daba alcance, era el capitán Erbey González Díaz y el capitán segundo Baltazar Chapa con su tropa procedentes de Rosales, quienes habían llegado tarde al combate de Monclova y al saber que el Primer Jefe se dirigía a Cuatro Ciénegas optaron por seguirlo; Carranza les ordenó bajar del tren y seguir con su caballería hasta la villa de Nadadores. Cayendo la tarde del jueves 10 llega Carranza a la población de Nadadores donde permanece algunas horas y come con su estado mayor en la casa de don Marcelino González Galindo, su antiguo compañero de escuela y padre de Manuel W. González Willars. Ahí recibe el Primer Jefe noticias de una comisión integrada por Víctor Elizondo, mayor Alberto Cuevas e Ing. García que traía unos pliegos desde La Laguna, los que le enviaban algunos jefes para que fuera a ponerse al frente de ellos y dirigir el ataque a Torreón, toda vez que no podían ponerse de acuerdo sobre quién debería asumir el mando supremo. Carranza les comunicó de inmediato que lo esperaran en la villa de Cuatro

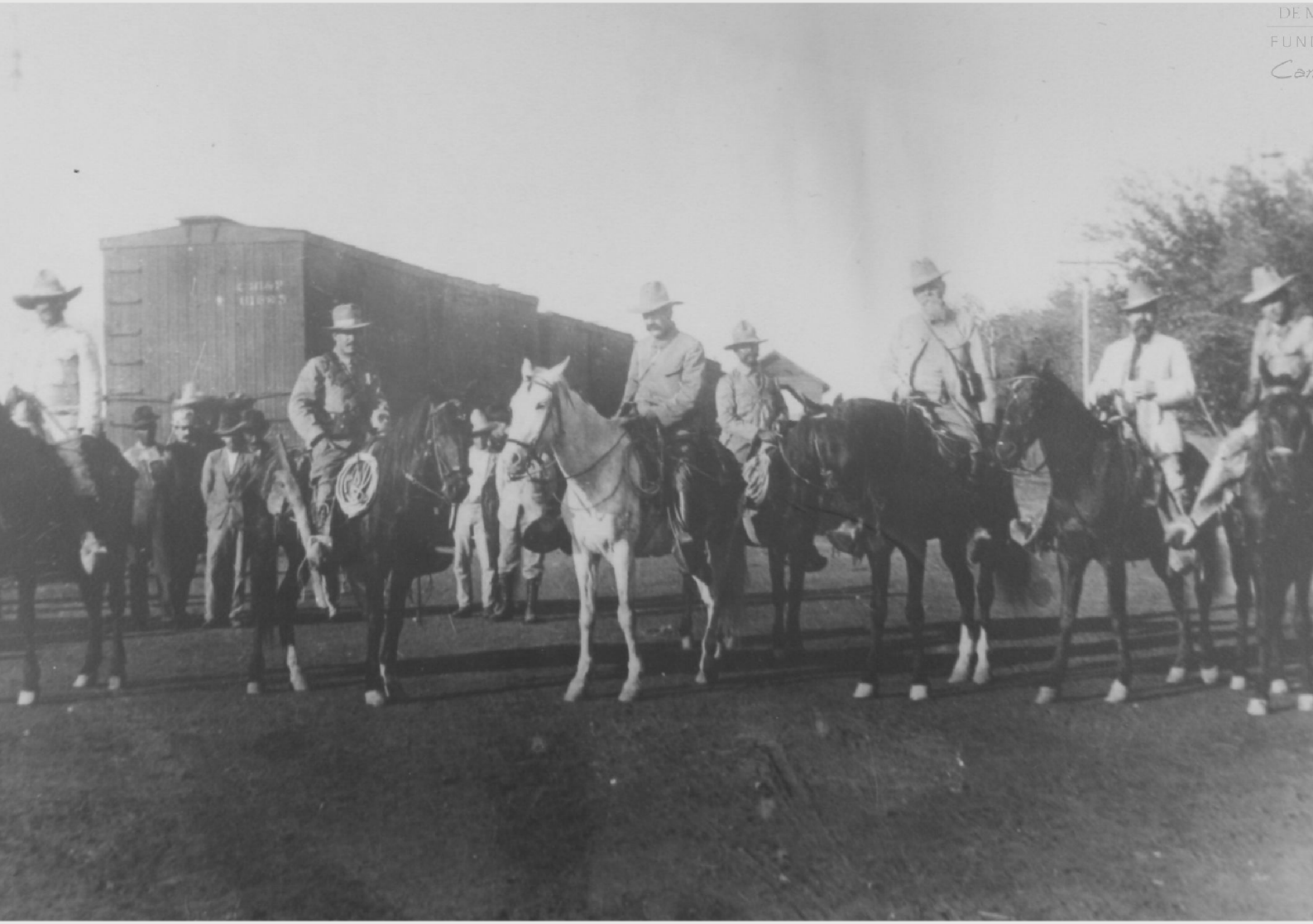



Antigua Presidencia y calle principal de Nadadores.

Ciénegas. Tras la salida de Carranza por ferrocarril a las 11:00 de la noche salen varios hombres montados y armados, vecinos de la villa acompañados del presidente municipal Eutiquio Flores, quemando a su paso los puentes ferrocarrileros para retardar una posible persecución.

Cuatro Ciénegas

Viernes 11 de julio. A las 3:00 de la mañana llega el Primer Jefe Venustiano Carranza a su tierra natal Cuatro Ciénegas donde permanece todo el día.

Sábado 12 de julio. En la madrugada Carranza sale acompañado de 26 hombres de escolta, su estado mayor y algunos civiles rumbo a Parras por el camino de San Marcos, pasando a la hacienda de Australia donde se les proporcionaron algunos caballos para remplazo de los que iban cansados.

Parras

Atravesaron la sierra de la Paila y descendieron al Barreal pasando por estación Madero y antes de este último punto, lo encontraron en pleno desierto el teniente coronel Roberto Rivas y el coronel Gregorio García. Llegada la noche en su camino pernoctaron en la hacienda de San Lorenzo. Prosiguiendo su marcha el Primer Jefe arribó a Parras donde permaneció dos días.

Carranza parte de Parras hacia la comarca lagunera por Velardeña, Durango, yéndolo a encontrar en Pedriceña Pánfilo Natera, quien recibió órdenes de acercar sus fuerzas a Torreón, lo mismo que las de otros jefes que operaban en la región.

Torreón

Domingo 20 al jueves 24 de julio. En la región cercana a la ciudad de Torreón por el lado de Durango se vieron hostilizadas las tropas federales por las fuerzas de Tomás Urbina y Orestes Pereyra que controlaban las vías férreas en esa parte y a quienes ordenó atacar desde Torreón el general federal Eutiquio Munguía, pero fue tal el empuje con que avanzaron los rebeldes que la fuerza federal retornó a guarnecer la importante y estratégica ciudad de Torreón, contando con el apoyo de Benjamín Argumedo procedente de San Pedro de las Colonias, en tanto la ciudad pronto se vio atacada por los rebeldes.

De Pedriceña Carranza tomó el tren para el campamento del cañón del Huarache cerca de Torreón, donde estaba el cuartel de Tomás Urbina.

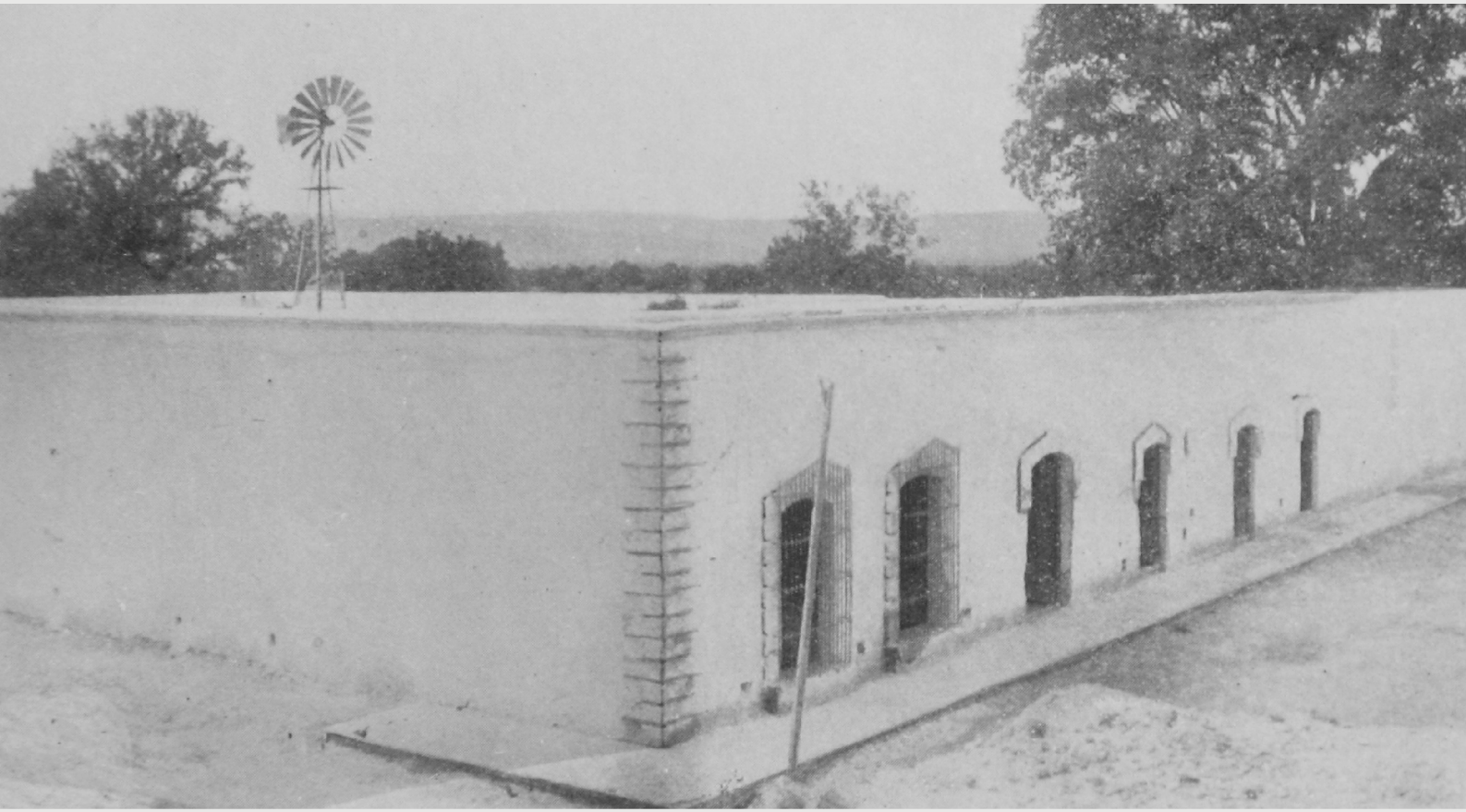

Jueves 24 de julio. El Primer Jefe recibe un agradecimiento de parte de Manuel Chao desde la hacienda del Parral con motivo de su nombramiento como general brigadier y por el obsequio que Carranza le envió.

Viernes 25 de julio. Los constitucionalistas siguen apoderados de las elevaciones inmediatas a la ciudad de Torreón y posesionados del cañón del Huarache desde donde intentaron entrar a la ciudad para atacar el cuartel de la Alianza, donde se ubicaban los más importantes pertrechos militares de la división federal del Nazas, siendo repelidos por la fuerza de la federación con una eficaz artillería.

Sábado 26 de julio. Continuaron los fuegos por ambas partes sin ceder posiciones.

Domingo 27 de julio. Los constitucionalistas avanzaron sin ser sentidos saliendo del cañón del Huarache, pero la respuesta de los federales los hizo retroceder causándoles un número importante de bajas. En esta fecha Jacinto B. Treviño González sitúa la presencia de Carranza y sus acompañantes en las inmediaciones de Torreón.

Lunes 28 de julio. Venustiano Carranza se encuentra en el cañón del Coyote al sur de Torreón y reconocido como jefe de la revolución por los oficiales que operaban en La Laguna es testigo del asedio que llevaba varios días sobre la ciudad. Ese día la fuerza federal dirigió sus ataques con cañón de montaña sobre los barrios de San Joaquín y el Huarache. Por la noche el fuego de las ametralladoras federales contuvo a los revolucionarios desde las trincheras del cerro de la Cruz.

Martes 29 de julio. La Primera Jefatura en su campamento "...en inmediaciones de Torreón..." recibe de parte de Lucio Blanco Fuentes un informe sobre la conducta del muzquense Alberto L. Guajardo, comentándole Carranza a Blanco el objeto de su llegada a la región lagunera: "Habiendo sido invitado por los principales jefes constitucionalistas de Durango, La Laguna y Zacatecas para que viniese a ponerme al frente de sus fuerzas, para atacar la plaza de Torreón, me trasladé a ésta con ese objeto...". En tanto los revolucionarios constitucionalistas sobre el sur de Torreón avanzaron por la mañana en fuerte número hasta la Metalurgia siendo batidos por los soldados irregulares de Benjamín


7/22/1913 -

Argumedo. Por la tarde una fuerte columna de revolucionarios estaba posesionada de los cerros al sur del cañón del Huarache.

Miércoles 30 de julio. Por acuerdo de la Primera Jefatura se reanudó el ataque desde la madrugada y por la mañana los constitucionalistas eran dueños de los cerros y tomado el de la Constancia al tiempo que recibían refuerzos penetraron hasta los barrios de la Unión y la Fe resintiendo de inmediato graves pérdidas. Entre la una y las tres de la tarde las municiones se acababan y fueron desalojados, después de esto se retiraron los constitucionalistas por la vía del ferrocarril Internacional hacia Durango, dando Carranza órdenes a los jefes regionales de operar lo necesario para aislar la plaza de la comunicación con los usurpadores.

Del sur de Torreón partió Venustiano Carranza a caballo con rumbo a Pedriceña, Durango, ahí tomó el tren para la capital de ese estado donde permaneció seis días, para después partir hacia la sierra en una larga jornada que lo llevó hasta Hermosillo, Sonora a donde arribó el 18 de septiembre.

Conclusión

Dejaba Venustiano Carranza a fines de julio de 1913 el estado de Coahuila, lugar donde había iniciado cinco meses antes el movimiento constitucionalista por la recuperación de la legalidad, iba ya como Primer Jefe de su movimiento en busca de apoyos, de un más amplio margen de maniobra en su proyecto político.

Volverá a su tierra el siguiente año de 1914 arribando a Saltillo el 7 de junio proveniente de Monterrey, portará ya su guerrera con botones dorados pero sin insignias militares que adoptó en Sonora, atrás había quedado su sencilla vestimenta de campaña usada en los primeros meses del movimiento, ahí estarán para recibirlo sus primeros seguidores, los amigos y cercanos, los oficiales y tropa que salieron con él o se le unieron a lo largo y ancho del territorio coahuilense, los que estuvieron con el gobernador en Ramos Arizpe, Arteaga, Santa María, Mesillas, Anhelo, la Gamuza, Sauceda, hacienda de Guadalupe, mineral de Dolores, Espinazo, Baján, estación Monclova, Piedras Negras y que le acompañaron luego a la toma de Candela, aquellos primeros combatientes que le vieron salir con premura después de la derrota de Monclova por el camino a Nadadores y Cuatro Ciénegas, prosiguiendo luego con rumbo a Parras y Torreón, era en suma aquel pequeño grupo de fuerza armada, el pie veterano del Ejército Constitucionalista.

Del grupo de firmantes que llegaron al constitucionalismo con los grados obtenidos en las fuerzas revolucionarias de Madero, algunos de ellos recibieron el grado de generales durante el carrancismo. Según el testimonio del Gral. Jacinto B. Treviño González y otros que hemos localizado, los firmantes del Plan de Guadalupe muertos en campaña fueron:

Teniente Coronel Agustín Millán, murió en Aljibes [18 de mayo de 1920 con el grado de general]
Capitán 1º Rafael Saldaña Galván, murió en el combate de Abasolo, Coahuila [24 de septiembre de 1913]

Capitán 2º Armando Garza Linares, murió en la hacienda de Bonillas, Qro., el 5 de octubre de 1927, por oponerse a la reelección de Obregón
Teniente Francisco Destenave Castellanos, herido en el ataque de los federales a Monclova [10 de julio de 1913] y como consecuencia murió posteriormente en el Hospital Militar de Piedras Negras
Teniente Jesús González Morín, murió en el ataque a Monterrey
Teniente Benjamín Garza, murió cuando la división [1922 con el grado de general]
Subteniente Luz Menchaca, murió en la toma de Matamoros [el subteniente veterano Manuel S. Facundo escribió que Menchaca murió en el combate de San Buenaventura, Coah., el 13 de agosto de 1913]
Teniente coronel Francisco Sánchez Herrera, murió por las heridas que recibió en noviembre de 1913 en el ataque a Tampico, Tamps., se le sepultó con el grado de general.

Los procesos que iniciaron y se desarrollaron durante los movimientos revolucionarios, primero el maderista y luego el carrancista con sus múltiples consecuencias, tuvieron, al concluir la lucha armada, un largo periodo de consolidación de nuevos proyectos promovidos por grupos provenientes de la experiencia de una guerra civil, cuyos arreglos en lo cotidiano no estuvieron exentos del humo de la guerra, principalmente en el obregonismo.

El carrancismo en retiro y destierro como expresión política a partir de 1920, excepto algunos de sus antiguos iniciadores que buscaron acomodo en el naciente obregonismo, encontró tres lustros después en el sexenio del general Lázaro Cárdenas del Río, el momento propicio para el regreso y su consiguiente inclusión en los espacios de poder nacional, tres de ellos fueron el ejemplo más claro de esa situación: Francisco L. Urquizo y Manuel W. González, quienes ocuparon cargos en el gobierno y la milicia, reiniciando así una larga carrera en el servicio público, y por otra parte el divisionario Pablo González Garza que, por el papel jugado en las postrimerías del carrancismo, regresó a la patria retirándose a la vida privada como muchos de sus viejos compañeros de lucha.

El centenario de la firma del Plan de Guadalupe nos recuerda también largas décadas de conmemoraciones por la firma del documento histórico y de cómo su recordación fue tomando forma. Será un coahuilense formado en las filas constitucionalistas, el general Benecio López Padilla, que ocupando la gubernatura del estado y fiel a su recuerdo de haber sido uno de los firmantes del Plan de Guadalupe, instruyó en 1942, cuando políticamente se vivía un momento más propicio, al profesor José Rodríguez González, diputado constituyente de 1917 y al mayor Genaro Gutiérrez

para que señalaran un espacio en la antigua hacienda de Guadalupe, al norte del municipio de Ramos Arizpe, a fin de levantar un monumento que recordara el 26 de marzo de 1913, monumento que tiempo después inauguró el gobernador López Padilla, de igual manera motivó ese mismo año la construcción de una estatua de Carranza la cual se ubicó en la ciudad de Monclova.

En 1946 el gobernador Ignacio Cepeda Dávila a iniciativa del abogado Manuel Aguirre Berlanga, hombre clave del constitucionalismo, colocó en uno de los costados del monumento una placa con el texto del plan y los nombres de los firmantes. La ceremonia conmemorativa cada vez fue teniendo más forma y proyección. En el mandato de Raúl López Sánchez recibió el impulso que ha llegado hasta nosotros, logró reunir a la mayoría de los firmantes y gestionó que un representante del ejecutivo federal presidiera la ceremonia, asistiendo el licenciado Adolfo Ruiz Cortines, secretario de Gobernación. En la gestión del gobernador Román Cepeda Flores se autorizó una pensión vitalicia para los firmantes sobrevivientes.

En marzo de 1949 dos antiguos firmantes del Plan de Guadalupe residentes en San Pedro de las Colonias, el coronel José Méndez Castro y el mayor Salomé Hernández solicitaban al Gral. Cándido Aguilar, presidente de la Unificación de Veteranos recomendara su solicitud de ingreso al Ejército Nacional a fin de obtener una pensión.

El 7 de enero de 1950 durante la administración del presidente Miguel Alemán Valdés se publica en el *Diario Oficial* la *Ley a favor de los veteranos de la Revolución como servidores del Estado*, era ésta una forma de reconocer la labor prestada por cientos de hombres y mujeres en todo el país; el camino de la comprobación documental de sus servicios sería largo.

El 24 de diciembre de 1962 a iniciativa de varios senadores entre ellos Federico Berrueto Ramón y Rafael Carranza Hernández, el presidente Adolfo López Mateos publicó el decreto mediante el cual el Congreso Federal declaraba *Día del Plan de Guadalupe* el 26 de marzo.

Con motivo del cincuentenario del Plan de Guadalupe, en 1963 en representación del presidente Adolfo López Mateos, visitó la histórica hacienda el general Agustín Olachea Avilés, secretario de la Defensa Nacional quien fue recibido por el gobernador, general Raúl Madero González.

A cien años de distancia de la firma del Plan de Guadalupe, la figura de Venustiano Carranza, el hombre del desierto, el político y el líder rebelde, evoca no sólo la trascendencia de su obra vista con

la claridad que da el tiempo, sino desde la vivencia que los coahuilenses de aquel año tuvieron del hombre que recorrió el estado llamándolos a la rebelión, en una búsqueda de conquistar el poder y contribuir a la construcción, aun a costa de la vida, de nuevos escenarios, en suma a dar respuesta a los anhelos de aquellos que lo siguieron.

Recuerdo de los firmantes
del Plan de Guadalupe



Jacinto B. Treviño González



Lucio Blanco Fuentes

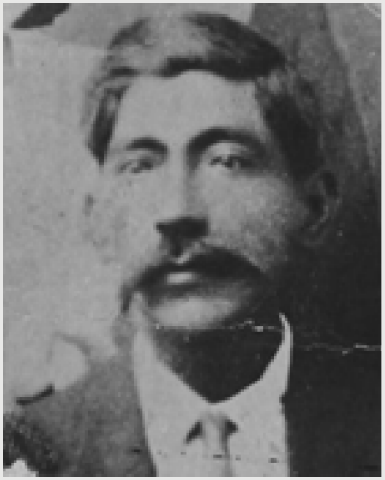

Francisco Sánchez Herrera

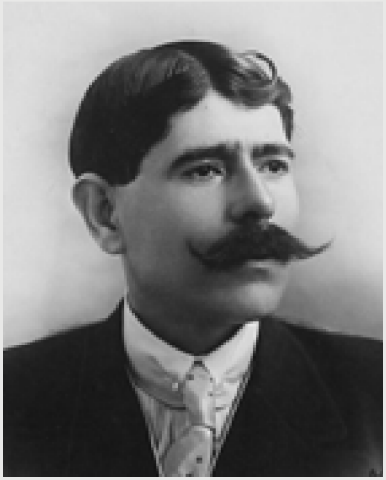

Agustín Millán Vivero



Alfredo Ricaut Carranza

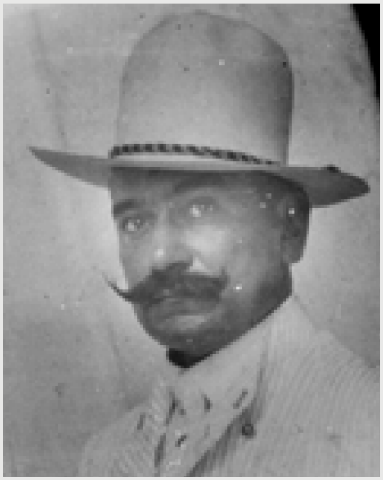

Daniel Ríos Zertuche



Aldo Baroni



Cesáreo Castro Villarreal



Antonio Portas Domínguez



Santos Dávila Arizpe



Francisco Garza Linares



Felipe Menchaca Morales



Alfredo Breceda Mercado



Guadalupe Sánchez Galván



Gustavo A. Elizondo Cortinas



José Méndez Castro



Francisco J. Mújica Velázquez



Rafael Saldaña Galván



Alejandro Garza González



Francisco Destenave Castellanos

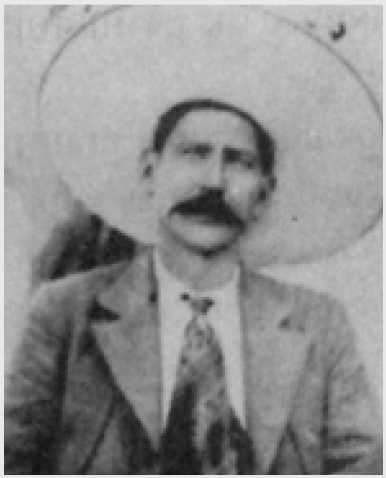

Benjamín Garza



Benecio López Padilla



Ruperto Boone Falcón



Ramón J. Pérez Ruiz



Lucio Dávila Rumayor



Reyes Castañeda Ayala



Abundio Cantú García





Salomé Hernández Borrego





VETERANOS DE LA REVOLUCION 1910-1914 HACIENDO GUARDIA
ANTE LA ESTATUA DEL QUE FUE PRIMER JEFE DEL EJERCITO CONSTITUCIONALIS
DON VENUSTIANO CARRANZA, EN EL CENTRO GRAL. DE DIV. BRUNO NEIRA
GONZALES. [illegible]NCLOVA COAH. FEBRERO 5 DE 1945

Bibliografía

Aguirre Berlanga, Manuel
Génesis legal de la revolución constitucionalista, revolución y reforma
Edición facsimilar
Instituto Nacional de Estudios Históricos de la Revolución Mexicana
México, 1985.

Alarcón Menchaca, Laura
José María Maytorena, una biografía política
Tesis doctoral, Universidad Iberoamericana
México, DF, 2004.

Baldwin, Deborah
University of Arkansas at Little Rock
Diplomacia cultural: escuelas misionales protestantes en México
El Colegio de México.

Breceda, Alfredo
México Revolucionario, tomo I
Edición facsimilar
Instituto Nacional de Estudios Históricos de la Revolución Mexicana
México, 1985.

Codificación de los decretos del C. Venustiano Carranza, Primer Jefe del Ejército Constitucionalista encargado del Poder Ejecutivo de la Unión. Gobierno Provisional de la República Mexicana.
México, D. F., Imprenta de la Secretaría de Gobernación, 1915.

El Plan de Guadalupe
Edición conmemorativa del 50 aniversario del Plan de Guadalupe
Archivo Histórico de la Secretaría de la Defensa Nacional
México, 1963.

Fabela, Josefina E. de
Coordinador Roberto Ramos V.
Documentos Históricos de la Revolución Mexicana
Editorial JUS, México, 1970.

González, Manuel W.
Con Carranza, episodios de la Revolución Constitucionalista, 1913-1914
Talleres J. Cantú Leal, 5 de Mayo y Galeana, Monterrey, N. L., México, 1933.

León Ochoa, Mateo de
La lucha intensa, actuación política y militar del general de división Pablo González
Talleres tipográficos México Nuevo
México, 1919.

López, Alfonso E.
La revolución de Carranza y Maytorena
México, 1913.

María y Campos, Armando de
La vida del general Lucio Blanco
Biblioteca del Instituto Nacional de Estudios de la Revolución Mexicana
México, 1963.

Moguel Flores, Josefina
Guía e índices del archivo del Primer Jefe del Ejercito Constitucionalista, 1889-1920, síntesis, introducción e índices, tomo I.
Chimalistac, ciudad de México, 1994.

Palomares, Justino N.
La decena trágica en Torreón, narración de los sucesos más culminantes registrados durante los días 22 al 31 de julio de 1913.
Tipografía Comercial, Av. Maz. 1526, Torreón.

Salmerón Sanginés, Pedro
Los carrancistas, la historia nunca contada del victorioso Ejército del Noreste
Editorial Planeta, México, 2009.

Sánchez Lamego, Miguel A.
Historia militar de la Revolución Constitucionalista
Primera parte el nacimiento de la revolución y primeras operaciones militares de febrero a junio de 1913.
Biblioteca del Instituto Nacional de Estudios de la Revolución Mexicana
México, 1956.

Sayeg Helú, Jorge
La revolución mexicana a través de sus documentos fundamentales 1913-1916,
Tomo II, Biblioteca del Instituto Nacional de Estudios Históricos
de la Revolución Mexicana
México, 1982.

Treviño, Gral. Jacinto B.
Memorias, tercera edición,
México, DF, 1984.

Urquizo, Francisco L.
El origen del Ejército Constitucionalista
Discurso por el L aniversario del Ejército
Biblioteca del Instituto Nacional de Estudios de la Revolución Mexicana
México, 1964.

Vela González, Francisco
Diario de la Revolución, primer tomo 1913
Edición auspiciada por el Patronato del Universitario de Nuevo León
Monterrey, 1971.

Venustiano Carranza, testimonios
Gobierno del Estado de Coahuila
Consejo Editorial del Estado de Coahuila
Saltillo, 1995.

Imágenes

Archivos

Archivo General del Estado de Coahuila. Fototeca: 26
Archivo Histórico, Congreso del Estado de Coahuila: 13
Archivo Municipal de Arteaga. Fototeca: 10, 11, 25, 47, 48, 57, 64, 90
Archivo Municipal de Saltillo. Fototeca: 31, 45
Archivo Municipal de Torreón. Fototeca: 103
Centro de Estudios de México. Fundación Carlos Slim: 42, 60, 62, 67, 69, 81, 84, 87, 89, 98, 111, 112
Instituto Nacional de Antropología e Historia, Casa Carranza, México, DF: 52, 53, 54, 55, 56
Museo El Polvorín, Monclova, Coah.: 82
Secretaría de Cultura, Museo de la Revolución, Fondo Jacinto B. Treviño: 16, 73, 95, 111, 113
Secretaría de Educación de Coahuila. Archivo Histórico: 99
Secretaría de la Defensa Nacional. Archivo Histórico: 112, 113, 114, 115
Universidad Iberoamericana, Fondo Alberto Salinas Carranza: 32, 34, 85, 92, 93, 94, 96, 113

Archivos Particulares

Colección Archivo Neira-Vara: 37, 114
Colección Dávila Rumayor: 115
Colección del autor: 14, 40, 59
Colección de Fausto Destenave Mejía: 20
Colección de Félix Martínez Cantú: 115
Colección de Hugo Aarón Flores Ramos: 117

Colección de María Elena Santoscoy Flores: 23
Colección Laborde Pérez-Treviño: 78
Colección de María Enriqueta Rodríguez Fernández: 39
Colección de Víctor Darío Saucedo García: 70, 76
Colección de Yolanda Elizondo Maltos: 113, 115
Colección Peña Moneta: 35, 36, 79, 113

Ediciones

Aguirre Berlanga, Manuel *Génesis legal de la revolución constitucionalista, revolución y reforma*. México, 1918: 17, 19, 22, 66, 72, 75, 101
Castillo Ledón, *Hidalgo la vida del héroe*, México, 1949: 28, 29
Robinson Wright, Marie, *Pinturesque México*, 1897: 43, 44

La ruta de Venustiano Carranza
por Coahuila en 1913
Lucas Martínez Sánchez

Editado por el Consejo Editorial
del Gobierno del Estado
e impreso en los Talleres Gráficos
"Profr. Arturo Berrueto González"

Marzo de 2013

El tiraje fue de 500 ejemplares

PLAN DE GUADALUPE • RAMOS ARIZPE

100 años

1913 • 2013

COAHUILA DE ZARAGOZA

Gobierno de Coahuila

Una nueva forma de gobernar

CONSEJO EDITORIAL DEL ESTADO

SEC